京城日報
（朝夕刊合せて十頁）
市内版

綜合日本史大系

締切迫る一豫約募集

本書は實に過去の日本史に比し隔世の觀がある選擇を誤らず良書を選ばれよ

今や從來の日本史は新に書替へられねばならぬ氣運に遭遇して居る。其の要求は單なる文書記錄に拘泥したる記述的歷史でない。又保守頑迷の舊態蕪雜なる歷史でない。新時代に順應した人生の眞面目に觸れた深刻のものでなければならぬ。良書を座右に備へて各位の識見を高め、人格を向上せしめ、以て家庭和樂の第一義とせられよ。再言す選擇を誤らず良書を選ばれよ。

監修　文學博士 三上參次　文學博士 黑板勝美　文學博士 辻善之助　文學博士 喜田貞吉
顧問　文學博士 芳賀矢一

著者及内容・裝幀 結城素明

- 第一卷 上古　京都帝國大學講師 文學士 松本重彥
- 第二卷 奈良朝　史料編纂官補 西岡虎之助
- 第三卷 平安朝上　東京商科大學豫科教授 文學士 川上多助
- 第四卷 平安朝下　史料編纂掛囑託 櫻井秀
- 第五卷 鎌倉時代　第六高等學校教授 文學士 松本彥次郎
- 第六卷 南北朝　大阪女子專門學校教授 文學士 魚澄惣五郎
- 第七卷 室町時代　京都帝國大學講師 文學士 中村直勝
- 第八卷 安土桃山時代　史料編纂官 文學士 花見朔巳
- 第九卷 江戸時代上　廣島高等師範學校教授 文學士 栗田元次
- 第十卷 江戸時代下　日本女子大學教授 文學士 龍居松之助
- 第十一卷 維新時代　維新史料編纂官 文學士 樹下快淳
- 第十二卷 明治時代　維新史料編纂官 文學士 藤井甚太郎

略規・體裁
▲申込金五圓也（最終會費に充當す）▲毎月拂込金五圓也▲一時拂金五十五圓也▲送本大正十五年六月より毎月一冊宛向十二ヶ月完結▲外送本料市内十二錢地方廿七錢植民地朝鮮支那五十五錢
▲菊判天金總布製▲口繪寫眞銅版・コロタイプ・三色版毎卷二十枚乃至三十枚挿入▲十ポイント活字組、毎卷紙數七百二十頁餘・極美製本

最近發見の新しい貴重の史料に據る――分り易い口語體の記述――政治史を經とし文化史を緯とせる日本史――歐米文化に對立せる日本文化――今や世界の大勢が愈々國史の要求を大ならしめる――本邦空前の大日本史――過去の日本史に比して隔世の觀がある――締切期日旬日に迫る。

内容見本 申込次第進呈
豫約申込 五月十五日限

東京市小石川區竹早町三十二番地
内外書籍株式會社
電話小石川一〇五四番・振替東京八九六〇番

趣味と實益の雜誌・六月號

東京

- ▼人間苦人間樂（加藤咄堂）
- ▼まづ我が歷史を知れ…（中大學長法學博士 馬場愿治）
- ▼現内閣に對する希望…（政友本黨總務 松田源治）
- ▼巡査の伜から參謀總長　新參謀總長鈴木莊六大將が今日となる迄の大出世物語り
- ▼政界巨頭の邸宅巡禮記　若槻田中床次後藤濱口犬養中橋山梨水野諸氏邸寫眞紹介
- ▼大阪朝日大阪每日の爭霸戰　新聞界の兩横綱が今や鎬を削る大白熱的興味深い取組み
- ▼文藝人同人雜誌合戰記
- ▼今期議會で名を擧げた人々
- ▼我が學界の至寶と仰がるゝ人々
- ▼一世に名を上げた人の「お墓參り」●大隈重信●夏目漱石●島村抱月●松井須磨子●有島武郎●安田善次郎●[illegible]
- ▼明治大正疑獄ものがたり　教科書事件、日糖事件、シーメンス事件、大浦事件等詳細
- ▼陸軍大將物語
- ▼政本兩黨の新陣容
- ▼（本誌特輯）新人物月旦
- ▼本黨はどうなるか
- ▼寵妾列傳　▼桃介さんとは經濟が別の貞奴　▼伊東巳代治伯のお千代さん　▼岩倉具張公を捨てた桃吉さん　▼故桂宰相の愛妾お鯉の方
- ▼尾上菊五郎苦心錄
- ▼大岡越前守珍裁判ろく…（澤田撫松）
- ▼法廷に立つ女
- ▼都下各大學總捲くりの記
- ▼六大學野球部新主將月旦
- ▼よく賣れた本…　▼文壇噂ろく…　▼文壇風聞ろく…　▼文壇名所圖繪…　▼擬り物の文士さん…　▼文士のペンネーム…　▼夏來る（詩）有本芳水…　▼芝居名所圖繪（青風）

傑作揃ひの小說講談
- ▼新講談 天守閣の音…國枝史郎
- ▼新講談 皐月の大河…泉斜汀
- ▼新講談 支那道成寺…米田華紅
- ▼新講談 遊女夕浪…湖山長三
- ▼落語 わかれ話…一辛
- ▼講談 暴君正則…[illegible]
- ▼講談 三河屋甚兵衞…田邊南鶴
- ▼講談 筑紫市兵衞…春丸
- ▼講談 世話情浮名横櫛…悟道軒圓玉

▼仕事し乍ら行けて卒業後就職難のない學校（學資の少ない人が一人前になる近道案内）

定價四十錢　半年分（郵稅共）[illegible]　一年分[illegible]
東京 實業之日本社（振替東京三二六番）

古今東西の變態本を頒つ會

變態十二史

時代に逆行した純和裝本を吾等研究資料として先着五百人限りに實費頒布す
内容見本進呈

この仕事は儲けづくでないから、この廣告は、この新聞に、これ限り。

- 第一卷 變態社會史　武藤直治著
- 第二卷 變態美術史　太田三郎著
- 第三卷 變態文學史　生方敏郎著
- 第四卷 變態人情史　井東憲著
- 第五卷 變態浴場史　村山知義著
- 第六卷 變態刑罰史　澤田撫松著
- 第七卷 變態性的犯罪史　梅原北明著
- 第八卷 變態仇討考　今東光著
- 第九卷 變態人格史　金子洋文著
- 第十卷 變態遊女考　矢田挿雲著
- 第十一卷 變態遊蕩史　澤田撫松著
- 第十二卷 變態傳說史　藤澤衛彥著

入會心得
▲彌次馬會員、脫線妄動會員、小便會員お斷り。
▲印刷五百部限りに付五百人以上お斷り。
▲會費一ヶ月壹圓四十七錢（此れ實費也）
▲申込金は一錢もいりません。
▲體裁、和裝本大判、用紙手漉上等仕立。
▲内容見本申越次第進呈。第一卷は五月末出來

東京市牛込區西五軒町三四 文藝市場編輯所内
文藝資料研究會　電話牛込[illegible]　振替東京[illegible]

苦樂 六月号

- ▪今年竹（二組の客）　里見弴
- ▪二等入選ラヂオ劇 テント・サアカス（本郷春臺郎）
- ▪探偵瑣談（新聞紙の包み）　小酒井不木　本號に於て今や頂點に達せんとするその神技を見よ　誰も彼もお待ち兼ね！小酒井不木先生の探偵瑣談！
- ▪讀切讀物（青葉百五十年忌）　土師清二　奇想天外ペラボウの講釋から始まる藝道の哀話
- ▪怪奇長篇（神州纐纈城）　國枝史郎　弱い神經の人は讀むな！と云ひたい其程恐しい物語
- ▪長篇探偵（闇に蠢く）　江戸川亂步　事件迷宮！さアどうなるのか？江戸川先生の獨壇場
- ▪維新十傑（玉木文之進）　伊藤痴遊　幕末維新の隱れたる英傑を說き去り說き來る熱舌昂辯
- ▪戀愛小說（霧の小唄）　長田幹彥　倦たうこう『霧』……が凡ては何う落ち着いたらう
- ▪中篇讀物（天一坊）　額田六福　天下横領の大兇漢天一坊を腕物に描く此新人の秀筆

輕快小說傑作三人集
- 私は醫者だ――上司小劍
- 運――佐々木邦
- 夫人横行――直木三十五

三巨匠の顏合せ。こゝにこんな顏觸さ痛快な讀物があらう？『運』の明朗、『夫人横行』の犀利、『私は醫者だ』の剽逸。まさに六月誌界ずぬいちの讀物と云へる。

如何です!! 此の無類の出來榮え!!

- 日常生活と變態心理（特に婦人の爲めにする博士の興味盡きぬの講座）　小酒井不木
- グラヴィア集報（本誌の此の集報出で、天下の集報凡べて色なし）　美術寫眞
- 鸚哥に指輪を嵌めた女（ろまんちつくな女の怪奇な夢と不可思議な指環）　小川未明

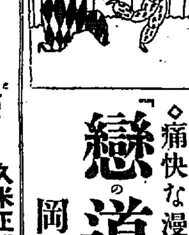

稀世の大脚本
市村座五月上演脚本
お化師匠　岡本綺堂
堂々二百二十枚 未曾有の大作
有名な探偵半七氏の登場である。それが怪しぎな事になるまで何んな者に示すか！劇壇の巨星岡本綺堂先生が近來の大力篇大傑作

一流讀物に優る本誌の隨筆
- 阪本紅蓮洞――粋道長人
- 俄か追剝ぎ――前川千帆
- 金語樓の兵隊――てれめてん
- ロシア女の話――池田林儀
- 草人と邦彥と雪洲――田口櫻村
- スポーツニュース――櫻木路紅
- 帝劇にゐたあいつ――邦枝完二
- 特作映畫の作り方――酒井眞人
- 四作家の奧樣――本誌記者

◇名作繪物語◇「女難」　細木原青起畫

◇痛快な漫畫物語◇「戀の道化師」　岡本一平作並畫

映畫物語
久米正雄原作・聯合映畫協會作品「水の影」
シエクスピア原作・獨乙近作品「眞夏の夜の夢」
オフセット十六頁
ファンに就ては恐怖だ、こもつぱら吟の本誌獨特オフセット映畫物語　東西今昔の兩文豪の原作を紹介

本號より大增頁斷行　以上の他漫畫小噺澤山

五十錢
プラトン社　大阪[illegible]　東京[illegible]

京城日報

農林省の宣傳
食糧充實對策

一

食糧問題については、必ずしも內地的の狹い限界からこれが解決策を講ずる必要はないのみならず更に帝國の領土內といふ範圍にも限るには及ばないと思ふ。即ち滿蒙の產米地帶の確立によつて人口を緩和することも、直に食糧問題の解決となるのであり、シベリアの水田經營の如きも人口並に食糧政策上頗る有利な仕事であらう。尤も食糧自給といふ事は一に軍事上の見地からその重要性をもつものであつて、若し純然たる經濟的考察を以てすれば食糧の不足について左程憂慮する必要はない。寧ろ安い食糧を外國から輸入して、生活費を低減ならしめれば、農產物保護により物價を騰貴せしめ、貿易上の不利を招くよりもかへつて得ぶべきであるとも思はれる。たゞ軍事上の見地から考察した場合には、是非共食糧自給は必要であつて、遠く海外からこれが供給を仰ぐことは、マサカの場合、隨分不安を感ぜしめるであらう。然もその軍事上から見ても、食糧自給といふことは何も內地と範圍を限らねばならぬ譯ではない。少くとも朝鮮と內地との軍事的安全が脅かされ、その運輸連絡が絕たれるといふやうなことは想像だも許すべきでない以上、食糧自給計畫の範圍には當然朝鮮を含めて差支ない

二

然るに內地に行はれる食糧問題に關する議論などには往々朝鮮その他を無視し、內地だけの範圍においてこれが充實を計るといふ風な意見を見受けるが、これは食糧問題を無理に內地農村保護政策に結びつけるもので、眞に食糧問題の解決をはかるには、さういふ偏狹な見解から離れなければならぬ。最近、小山農林政務次官が政務官會議に述べた食糧不足の對應策の如きも、無意識に內地農村偏重の思想を暴露してゐる。同次官は今後卅年後の內地人口が八千五百三萬人となるべきを豫想し、然る時は從來の平均消費量より計算して米は三千四百六十八萬余石、麥は一千百四萬余石の消費增加となり、一方現在耕地からの收穫高は技術方面の改良により增加し大正四十四年の內地米七千四百六十八萬石、麥一千三百七十八萬石となり、なほ朝鮮臺灣より一千七百余石を內地に供給するとしても、米は一千萬石以上、麥は一千五百萬石以上不足をつぐるに至るべきを說き、大規模にかつ組織的に內地耕地の改良および擴張計畫を樹立する必要を高調してゐる。」

三

然も右の植民地よりの米供給高一千七百余萬石といふなかには、既定の計畫による產米增殖を豫想してゐるが、朝鮮には未だこの外に第二第三の增殖計畫を立てゝ然るべき有利有望な土地の多くをもつてゐることを逸却して、內地のみの土地改良計畫をたてゝゐる。朝鮮には將來改良若くは開墾干拓すべき土地のすでに基本調査をを へ有望と認むべきもの約百萬町步に上つてゐる。今回の產米增殖計畫はその中の三十五萬町步に過ぎぬ。しかしてその土地改良費は內地に比して非常に低廉であることは今更多言を要しない。もし小山次官の擧げたやうな莫大の經費を朝鮮の土地改良事業に投じたならば、食糧問題は今後三十年は朝鮮のみによつて一層能く解決し得られるといつても大して誇張ではあるまい。われ等は農林省の宣傳について苦笑を洩さゞるを得ない。」

後三四日もすれば
罷業團の敗北か
勞働組合首領連は既に就業の命令を出さうかと考へてゐる
騷擾も更に起らぬ

〔ナウエン十日發無電〕ベルリン新聞が受けたロンドン報によれば、罷業は次第に崩れかゝつてゐる、そして一般に今週末には終熄するであらうと豫想されてゐる、ボールドウイン首相がラヂオでなした聲明によると政府は炭坑主に對して若總同盟罷業がやめになつた場合には工場閉鎖をしないやうに命じてゐる、また勞働組合首領連は罷業者に就業を命じやうかと既に考へてゐる模樣である、罷業者の數は次第に增しつゝあるが更に騷擾の起つた報はないと

全國の情勢 一般に平穩
食糧品等の配給狀態良好 荷揚も平常に復す

〔ロンドン十日發電〕政府の公報によれば全國の情勢一般に平穩で牛乳食糧石油の配給狀態は好成績を示し運輸荷物の荷あげ作業も殆ど平常に復しつゝあると

妨害逃れの許可證
政府が罷業團に取消さす

〔ロンドン十日發電〕イギリス勞働組合聯合會評議會は組合側から食糧品取扱ひ業者に對して發給して置いた食糧品取扱許可證を政府の要求に基づいて取消した旨發表した、この許可證は罷業者がドックの方面で食糧運搬自動車に妨害することある場合、これを提示して妨害を逃れしむるために發給して置いたものである、この事實は政府が斷乎として罷業側の措置を認めないことを示すものとして一般に解されてゐる

勞働者に節制を促す トーマス氏

〔ロンドン十日發電〕「吾人は祖國を傷つけるを欲しない、吾人はその後繼者に對し祖國を傷づくることなくて引つぎたい、吾人の祖先が犧牲と戰鬪とにより吾人に與へた自由は吾人これを維持しこれを後世に傳へんことをこひねがふ」とは勞働黨下院議員トーマス氏が勞働者に節制と秩序と節約を促した言葉である

米國海員組合の二萬五千名が同情罷業
南米方面にも飛火か

〔ニューヨーク十日發電〕米國海員組合の中世界產業勞働者同盟は英國の總同盟罷業に同情し二萬五千名は十日夜半より罷業を開始した續いて南米方面にも波及する形勢である。

海外ニユース

先に大統領であつた佛國の虎クレマンソー氏は今は政治的よりはアカデミーの委員としてよりよく有名になつてゐるが最近ロシアの彫刻家トラベッスコイ氏によつて半身像が作られた左端モデルになつてゐるクレマンソー氏

日本は反對
聯盟規約修正

〔ゼネヴァ十日發電〕聯盟理事會改革委員會第一回の會議は理事會委員の增加は出來るだけ少くする非常任理事國の輪番制度をとること、理事會決議は滿場一致制をとることを可とすることを示したなほ日本代表は聯盟規約修正に反對の意見を述べた

罷業は間もなく終ると確信する
北京の會議より一先づ歸國の英國全權ビール氏語る

【安東縣電話】北京の關稅會議および治外法權會議に出席中の英國全權ビール氏は支那の政局不安定のため兩會議がサツパリはかどらないので一先づ歸國することゝなり十一日夜九時半（朝鮮時間十時半）安東驛を通過京城へ向つたが、途中まで出迎へた本社記者に語つていはく

『今回日本を經て太平洋を橫斷し本國へ歸るのに全く私用で用のすみ次第急いで再び北京へ赴くはずである、會議は中止となつたわけではなく順調に進んでゐるが、別段に語る程のこともない』と逃げを張り大いで記者が『我國の同盟罷業に對してはわれ〳〵日本人は親英國として勞資いづれに非があるかはとにかくお氣の毒に思ひます、そして一日も早く問題の解決せんことを衷心から祈らざるを得ません』と述べると同氏は欣然として『サンキユーサンキユー』と繰返し『私はこの罷業はすぐ治まるであらうと確信してゐます』と言下に答へその間何等心配してはゐないやうに見えた、なほ同氏は京城で下車、警務課長その他の高官と會見するはずである

愈よ發表された顏內閣々員
巨頭會議で決定す

〔北京十一日發電〕張宗昌、張學良、吳佩孚、王懷慶、王士珍、顏惠慶氏等會合打合せの結果顏內閣閣員は左の如く決定發表された

國務總理兼外交總長	顏惠慶
內務總長	鄭謙
財政總長	顧維鈞
陸軍總長	張景惠
海軍總長	劉永謙
司法總長	張國淦
教育總長	王寵惠
交通總長	張志潭
秘書長	孫潤宇

故李王殿下の……祭奠と遷奉
李王職で起案して國葬委員會に附議

故李王殿下の國葬については御薨去以來李王職式部において李王職式部長をはじめ古式に通曉せる池掛、李堈公家事務官等も參與し起案中であつたが十日別項の如く決定したが右は國葬委員會の審議を經て決定を見るはずである

祭奠順序

▲十二日 朔奠
▲廿六日 望奠
▲六月二日 親進香（李王殿下御親ら香木を焚かる）
三日 王大妃殿下進香、晝茶禮兼行
六日 宗廟、永寧殿、景孝殿啓殯告由文（宗廟その他に殯宮を開き奉ることを報告する）
李王職員（高等官）進香
八日 啓殯奠、啓殯後別奠、祖奠
九日 裕陵告由文（裕陵で與祀若くば參陵提調より發靷を告げる）
十日 …… 發靷奠（由す）朔奠遣奠、殯殿解謝祭（殯殿を解いて山神に謝する）祭 決式、路祭（葬送途中大輿を止めて祭典をする）、畫停奠（晝食のとき輿を止めて祭りをする）
十一日 山陵虞殯成殯奠
朝奠、朝上食、晝茶禮、夕上食、夕奠、還奠、進設、立主奠（位牌を立てる）開後土祭、初虞祭

擇日

十二日 朝上食、返奠、晝停奠、夕上食、再虞祭、三虞祭、四虞祭、五虞祭、六虞祭、七虞祭、卒哭祭、安陵祭、魂殿
廿七日 錦謚宗廟上謚殯殿習儀
廿九日 謚冊寶內入（謚號を書いた冊と印を李王殿下に御覽に入れる）
三十日 謚冊寶內出、謚謚宗廟
三十一日 上謚殯殿、改銘旌
六月六日 發引習儀

遷奉順序

隆熙裕陵を金谷に奉遷する諸式は左の如く李王職で決定したか國葬委員の審議を待ちて決定する筈である

廿六日 梓宮奉出、初結裹、繩節書寫、山安權次、晝奠、隆殯成殯、立銘旌、成殯奠、朝奠、朝上食、晝茶禮內外鋪、梓宮加漆、初度、夕上食、夕奠
廿七日 朝奠、朝上食、梓宮加漆、再度、晝茶禮、夕上食、夕奠
廿八日 朝奠、朝上食、晝茶禮、梓宮加漆三度、夕上食、夕奠
廿九日 朝奠、朝上食、晝上字、晝茶禮、夕上食、夕奠
三十日 朝奠、朝上食、結裹、結裹後別奠、晝茶禮、夕上食、夕奠
三十一日 朝奠、朝上食、晝茶禮親進香、王大妃殿下進香、夕上食、夕奠
六月一日 朝奠、朝上食、晝茶禮王妃殿下進香、李王職員進香、夕上食、夕奠
六月二日 朝奠、朝上食、晝茶禮夕上食、夕奠
三日 朝奠、朝上食、晝茶禮、夕上食啓殯宮、夕奠
四日 遣奠、朝奠、朝上食、發引路祭、晝停奠、成殯、成殯奠、夕上食、夕奠、啓殯宮
五日 遷奠、朝奠、朝上食、晝發奉下玄宮、虞祭、紙榜埋安、朝夕上食、晝茶禮內經

本黨の算盤勘定
割り込むに限ると
殊に現內閣を支持する研究會との關係で

〔東京電報〕政友本黨の幹部は現內閣改造に際して全く無關心の態度を持してゐる一方において黨內には憲本提携ありて昨今頻に黨の大勢をこれに傾けしめんと努力してゐるものあり、これがため床次總裁山本男等の措置如何によつては本黨にとつてゆゝしき事態を惹起する形勢である、近來憲本提携論者は憲政會をして單獨內閣を組織せしむることが本黨にとつて極めて不利なることを力說し地方の地盤は憲政會と相容れざるものがないではないが近來政友會との感情漸次疏隔し行くに從つて政本提携の不可能な地方が漸次增加して行くこの際憲政會をして單獨組閣せしめ來議會を解散に導くにおいては憲政會が漁夫の利を占め我黨の立場は甚だ不利に陷らざるを得ない、殊に研究會との關係を繼續に持續することは何よりも必要がある、研究會の大勢が依然現內閣支持にある以上我黨は研究會の意を尊重して入閣の交渉に應ずるのが至當であると主張してゐる模樣である。

劍橋牛津兩大學生
入港船の荷役に從事す

〔ロンドン十日發電〕ケンブリッヂ大學學生約三百名はハルにおける罷業者の數多く入港船の積荷の陸揚が出來ぬとの報に接し昨日同地に急行した、又東部地方においては多數のオクスフオード大學生が波止場荷役に從事してゐるノートウイツクにおける荷役二萬の罷業者の大示威行列も至極穩かに行はれ別に過激な煽動的演說等もなかつた

海運權の獲得が鬪爭の第一手段
トロツキー語る

〔モスクワ十日發電〕勞農ロシア最高幹部トロツキー氏は本日罷業旅行の途次英國勞働罷業につき左の如く語つた「アングロサクソン人種の國に革命が起ころうよりも強大な影響を與へるであらう無產階級が權力を獲得せんとして鬪爭するには海運權獲得の鬪爭が伴はねばならぬ」と

須藤素氏が慶北知事
澤田氏の後任に閣議で決す

〔東京電報〕十一日の閣議で左の如く決定した

慶尚北道知事 澤田豐丈
依願免本官
朝鮮總督府營林廠長 須藤素
任慶尚北道知事

北滿の諸問題で日露の諒解
勞農交通次長の渡日用件重大視さる

〔東京電報〕近く來朝の勞農ロシア交通次長セレブリヤコフ氏の用件は相當重大視されてゐるが主たる用件は鐵道外相石井滿鐵社長に會見し
一、交通を中心とする北滿政策に關する日露の諒解
二、東支線洮昂鐵道の關係及滿鐵との運賃協定
三、アジア、歐洲間の直通連絡運輸に關する件
とみられてゐる

獨鑛山爆發
死傷四十名

〔ナウエン無電十日放送〕ドイツのルール地方のデュスブルグなるエユックス鑛山にて瓦斯の爆發で四名の屋根が陷落し四名の死者と卅一名の重傷者を出した慘事があつた

改造前の挨拶を待つ
色氣タップリの本黨

〔東京電報〕政友本黨四國團體が突如として憲政會、本黨聯立內閣促進聲明書を發表したことは本黨內に甚大なる衝動を與へ、幹部は內閣改造問題につき次第に緊張の度を增し松田總務は去る九日床次總裁と會見後山本顧問を訪問し協議し更に十日山本顧問は西園寺公を訪問し、現下の政局および本黨の立場を詳細報告するところがあつた、かくて最高幹部は、憲本聯立問題に對し賛否を明瞭にすることを避け何等かの考慮を挪ふ態度を持しかつ若槻首相が如何なる方法を以て改造を斷行するかを問はず、改造實現の際には憲本兩派從來の關係上本黨に對し必ず事前に一應の正式挨拶あるものと確信し、その際慎重の態度を以て問題に處せんとするの意向を有してゐる

吉林省長後任決定
哈爾賓道尹の蔡運升氏

〔長春特電〕久しく行惱んでゐた吉林省長問題に對し四日奉天より歸來の張作相督辦は當地に靜養中の王省長と會見し最後の留任勸告をしたが到底辭意を翻す見込なきため督辦は六日哈爾賓道尹蔡運升を省長に昇任推擧すべく決定しその旨を蔡氏に通達したので近く發表されやう（十一日發）

補充建艦卅四隻
來年度から 財部海相談

〔東京電報〕海軍の補充建造計畫は財源の關係から十五年度には全計畫の一部分たる驅逐艦四隻建造が實現された譯であるが、十六年度においては全計畫の殘餘に着手すべく目下調査中である建造軍艦は僅か一年延期したからとて全體の計畫には變化を來すべきでないから十五年度建造の驅逐艦四隻を差引いた卅四隻であるから豫算は三億近くにならう、よつて五ケ年繼續事業とすれば大正二十年度に完成を見る見込である、その年割額に就ては大藏省に於ける十六年度歲入見積及び十四年度剩余金が決つてから御審議しるつもりであるから、其の上で決定する譯である。要するに補助艦補充計畫の全體を十六年度から實行しやうとするものであるがこれは老朽艦の補充にあり國防計畫を樹て直すべきものではない

辭令

臨時府警察官講習所教授 武井秀吉
普通試驗委員を免ず
同 山田一隆
普通試驗委員を命ず（五日附）
總督府事務官 中村寅之助
古蹟調查委員を命ず
同 萩原彥三
同上免ず（十日附）
學務局長 李軫鎬
忠北管內及江原道寧越郡出張を命ず（十一日附）

人事消息

▲本山彥一氏（大阪每日新聞社長）十一日夜入城京城ホテルへ
▲前田久吉氏（夕刊大阪新聞社長）鹿倉大每販賣部長▲藤井大每關門支局長 同上
▲張大郎商議會頭、十日備前屋へ
▲加藤大郎商議副會頭▲加藤木畯南畜產課長▲吉岡重實氏（釜山實業家）十一日同上
▲小西江原道內務部長、同歸任

しなば茶

故李王殿下の國葬日は來たる六月十日御墓所は金谷里、副葬は飽まで朝鮮古式によることとなつた▲この國葬には幾多の大官が參列することはもちろんであるがこれに參列する國葬委員の服裝は大禮服といふことになつて居る▲この大禮服の一件でもの〻議れを止めて居るものは奏任官連中で大禮服を持ち合せて居る人は極めて少い▲然しながらことにいやしくも故殿下を弔ふ國葬である以上、絕對に他の服裝を許さないといふので、はかに七、八百圓を投じて大禮服を新調せねばならぬといふ騷ぎ▲然るにこの奏任の大禮服が又生憎勅任の大禮服とは全然型が違ふので將來これを勅任服に仕立直さうなどといふ不量見は通らぬことになつて居る▲そこで奏任官の連中が人知れずひそかに苦心をなめて居る點はこゝにも存して居るやうだがさりとは淺ましくも氣の毒の至り▲で結局工面さへつけば少々くらい大きくとも小さくても我慢しようぢやないかとは奏任官連中のコソ〳〵ばなしそのまゝ

京日案內

看護 經驗看護婦 派出多忙に付き至急入會あれ寄宿舍の設備あり 京城府漢江通十五 電話龍山九三五 木谷看護婦會

貸家 舟橋町學校正門沿南側交通便利二階八、六下六、三、四（溫突）水道電燈瓦斯浴室物置完備 貸三八 黃金町六ノ三四 電本一五九九番

ピアノ中古及びキャニー 蓄音機譲りたし（姓名在社）

募集 年齡廿五歲以上四十歲迄市內に相當通せる內地人外務員 希望者は履歷書携帶本人來談保證人二名以上を要す 永樂町質屋共濟無盡株式會社

女事務員 二十歲前後の者 博覽會期間勤務希望者本人來社あれ 京城南大門通り二丁目 要保證人 株式會社 共益社

ピアノ 月賦販賣開始 賃オルガン有り ます 京城本町 朝鮮樂器界元祖 電本四〇〇八番 セヤマ樂器店

株券 株券公債擔保貸付は日步安價 單に御申上候 證券の有利有利な方法有之候御通知次第參堂

金融 御料取申上候 京城明治町一 （東拓橫通り） 電話二四三〇〇番 竹下金融部

任宅 地七八十坪に分割賣 却土地家屋賃貸借仲介 三一番地 京城府中林洞三 丁西 申込所 電本六五三 深田

犬馬 牛猫治療入院隨意 京城明治町二丁目五九 小川家畜病院 電本一五八九番

塗物 學校用黑板及防腐塗物製造販賣 御一報次第カタログ進呈致します 京城櫻井町一ノ八七 電本三四八九 振替五〇九二 合資會社板谷塗工場

牛乳 お見舞には乳券が一番適當です 御注文次第運搬いたします 京城東小門外 電光一三三 平山牧場

婦人 子供服地新荷着 洋服講習火曜、金曜日、兩日 明治町二ノ六六 セーウル毛糸店 電本二七九番

店員 內地人十六歲より廿五歲迄高卒以上の學力ある者數名採用履歷書持參來談あれ但し保證人二名を要す 黃金町日生ビルヂング 織居商會

特別案內

櫻井種市に告ぐ 父急死す檢査日切迫す居所直ぐ知らせ 京城黃金町七ノ九 河野

特許 實用新案 意匠商標の出願に就て
放送されます、特許局の取扱ひた、權利を獲得し又保全する總ての出願手續は自分でも出來ます、但しそれには發明世界の主幹で有名な原先生の素人にもすぐ出來る出願手續詳解……送料十二錢の二百卅ページの本を見れば完全に……東京市外下目黑四一五 発英堂書店

蠅の恐るべきを知り
牛印蠅取紙のある事を知られよ
此の牛印蠅取紙の偉大なる效力は一枚の紙にて勿驚蠅一千匹迄は捕獲の出來る衛生無害の世界に無比の最良品なり見本御希望の方は御申越相成次第直に見本及價格表送呈致します
專賣 西洋蠅取紙
特許 牛印 滿鮮總代理店 松本商店
釜山本町一丁目 電話一一八八番 振替京城六二二番 略（マツ文）

電氣大博覽會 大阪市築港ニテ開催中ノ
本社特設館

株式會社 川北電氣企業社 大阪市北區堂島濱通一
京城出張所 京城府黃金町二丁目
九州支店 福岡市下東町
東京支店 東京丸ノ內海上ビル

京城府明治町二丁目（本町明治屋橫より入）
中島病院 內科 小兒科
院主 中島貞信
入院隨意 電話本三七八番

毛皮 なめし、洗濯、なめし替
梅雨季カラ夏季ニハ大切ナル毛皮ニ虫ガ附イタリ傷ミマシテ脫毛致シマスカラ、此ノ際ニ洗濯カなめし替ヲ御勸メ致シマス
靴革類製造元 朝鮮仁川府海岸町 仁川製革所

朝鮮思想通信
定價月額金五圓（郵稅共）
今回新聞紙規則に依り許可されたり 五月十五日より發刊（祝祭日のみ休刊）
朝鮮人言論界の趨勢と傾向を顧みよ
一般內地人たる者が朝鮮人操觚界の傾向や言論の趨勢等に注意することは誠に緊要事である。たとへ內地人が之に注意を拂はずとも日々二十萬近くの朝鮮文新聞によつて朝鮮民衆は遺憾なく鼓舞され煽動されつゝあるのである。本通信は日々發行さるる朝鮮文の諸新聞・諸雜誌・著述等より朝鮮及朝鮮人研究に必要なる事項を迅速に飜譯勝寫の上、會員間に配付するものである。故に朝鮮問題を憂ふるの士は、須くば本誌によりて、朝鮮同胞の眞の叫びを聽かれんことを。
見本進呈
京城黃金町三 朝鮮思想通信社 ◇電話本局一五七〇番◇振替京城一五・一三三番

…萬餘圓を
金剛山電鐵に請求

…地方法院に提起した…萬三千七百五十圓の損害賠償請求訴訟は十二日山口裁判長係で…[illegible]

…正十三年七月…大洪水の…築いたが昨年七月…洪水の…決潰し…上物は流…[illegible]

幹部檢束
不穩な標語

…十月…掲げたため…には相當…あり目下…[illegible]

…明書を發表

【大阪電報】九日…氏は…時…ントを發表するといつてゐる…

外人と爭鬪　…まつた

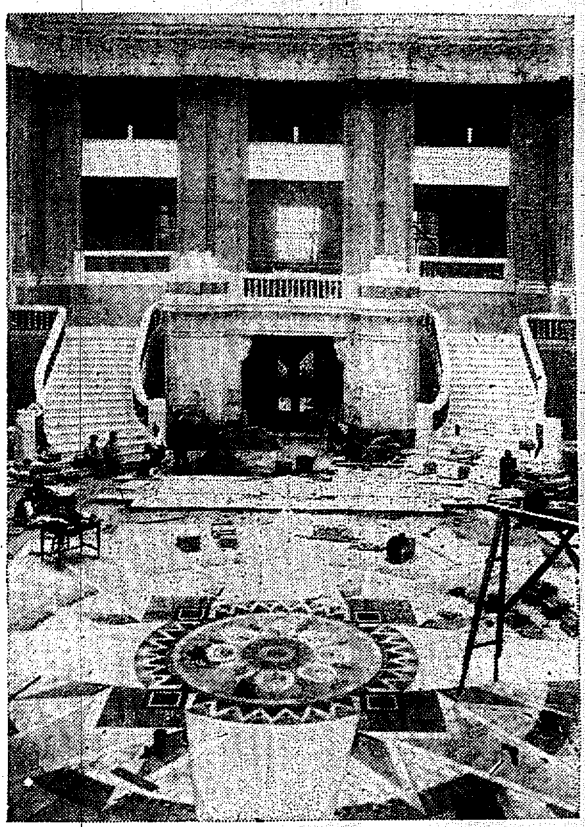

竣工を急ぐ總督府大ホール

裝ひ凝らす大ホール
壁畫丈で十萬圓
敷きつめられた化粧大理石
朝鮮議會もここで

裝ひをこらしてくる大ホール――宏壯な總督府新廳舍の中央に大面積をしめる大ホールは、毎日多數の石工が入つて化粧の大理石をはりつめて居る、二階から最上層まで突き拔けて居て、

天井 の彩光窓から鈍いゆるやかな陽光がほがらかにふりそそいでゐる、青、白、綠、黄と色とりどりの大理石で床を敷つめ大圓形のモザイクにしてゐる、この石工、大部分が支那人で仲々器用なものである、石材豐富な朝鮮なればこそ出來る大建築である、上からのぞくと、余りの高さと廣さに驚く、この頃、この工事の見物人が仲々に多く、あちらこちらの廊下を

見物 人がさまよふので守衛にはこれが一苦勞らしい、何しろ、京城公會堂がこの中にすつぽりとそのまゝ入つてしまふと大きさだけにこれだけ見物するのも見ごたへがあるといふものである靜かな午後、廳舍にカン、カンと石をたゝく音が響く、この響き、石の種類によつて遠ふかくて、色々な音をだす、それが大建築物だけに、こだまして、一大音樂となつてゐる。――

時に は支那音樂のやうな鈍い音色となり、大管絃樂のやうに嵐のやうな音が出ることもある、石段もしやれた廻きのあるもので、これも仲々に大きい、日一日と美しさが增してくるが、ここの欄間を飾る大壁畫は九月末には完成して掲げられる事になつてゐる、作者は和田英作畫伯でこの壁畫十萬圓といへば、これも立派なものである、こゝが工事完成すれば

總督 の職員に對する訓示の場合などにも使用されるし、又朝鮮議會が設けられたやうな場合は、ここでそれが開かれるはずである、宏壯ならびなき大廳舍に、更に光彩と色彩とをなげてゐる彼女――大ホールはこうして日一日と裝ひをこらしてくる

園公を狙ふ
一味の潛伏？
數時間にわたる東京檢事室の密議

【東京電話】十一日午前十一時頃東京地方裁判所の小原檢事室に南谷檢事正外三檢事および刑事部長等會合し數時間にわたり密議を凝らしたその内容については去月廿五日鎌倉において捕へられた西園寺公をつけねらつたといふ市內深川區富川町木賃宿大部秀次方止宿の小林松太郎（三）の共犯者二人が小松川署內に潛伏してゐることが判明したのでこれを逮捕する爲の打合せであるとせられてゐるが司法當局は絕對にこれを否認しかつ小林が西園寺公を狙擊せんとしたことは無根であるといつてゐる

國葬當日は
全國で遙拜
相愛會の計畫

【東京電話】內鮮融和に力を盡くして來た相愛會では來る六月十日の故李王殿下國葬當日は夫々遙拜式を行ふことになつた東京の本部では芝公園の增上寺で執行し名古屋では東別院大阪では築港高野山、京都では圓山公園甲府市では舞鶴公園濱松市では演舞館その他にて行ふはずであるが現在相愛會員は二十萬人でその內東京に居るものは二萬人であるが右につき同會長李起東氏は語る

日鮮の併合は內鮮の圓融を增進し東洋の永久平和を期するのが主眼であつた此の事業に最も力を盡されたのは畏くも明治天皇と御去遊された李王殿下である殿下の御去遊ばされたことは內鮮人の深く哀悼の意を表する所である

元山の火事

【元山特電】十一日午前〇時四十分元山府幸町二ノ八杉浦方から發火し見る間に燃え擴がり料亭寶久家も危かつたが雨が降り出したので大事に至らず全燒二戸半燒一戸を出して鎭火した、原因は不明だが先般來幸町に起る怪火々たる火災の爲放火の噂起り附近町民は非常に恐れてゐる

京城驛の出納係り
六千圓拐帶逃走す
驚くべき智的な永年の犯行
大連に入り込んだ？

京城驛出納係朴仁淑（二）は去る廿八日無屆で休んで以來數日を經るも出勤せぬので係主任が怪しんで調査すると意外にも帳簿をごまくわして六千餘圓を橫領して居る事實を發見しかくて本町署に屆出でた急報に接し本町署では鮮內要地に手配すると共に手習司法主任は數名の刑事を八方に飛ばしごく秘密に活動を開始したが風を喰つて逃走した犯人は巧緻な變裝術をくらつて數日前大連に入込んだといふので本町署では大連署に打電すると共に引續き活動を續けて居る

遊興費に費消したか
犯人はおとなしい男

公金拐帶事件に關し驛員は嚴重にかたく口をつぐまし秘密に附し京城鐵道局經理課で費消額等につき目下調査の步を進めて居るが犯行手段は永い間計畫的に行はれたもので五十圓で買入れたもの百圓と記入する外貨物貨銀等も橫領して居たものらしくその間遊興費等に費消した金額も可なりあるらしいが最近會計檢査で發覺しさうになり居堪まらずなつて逃亡し機をうかゞつて逃走したものらしく驛員の話によれば朴仁淑には二人の子供もあり平常は無口でおとなしさうな男であつて改札係から出納係に轉じたものであるとの事である

三菱銀行の
預金係り召喚
岩崎箕浦兩氏のお金調べに
移つた松島事件

【東京電報】東京地方裁判所檢事局は松島遊廓事件につき大阪地方裁判所檢事局の委囑を受け十一日三菱銀行丸の內支店預金係を召喚し岩崎氏の預金關係を調査し更に住友東京支店から箕浦氏の預金關係帳簿を提出せしめた」

別れた妻から
二千圓の貞操料
一生を棒に振つたと訴へる

江原道平康郡楡津面酒巖里田中秀代（假名）が京城鑛業辯護士を代理人として府內南山町一の二佐々木彥郞（假名）を相手取つて京城地方法院に提起した婚姻豫約不履行による損害賠償二千圓の請求訴訟は來る十七日民事第二部山口裁判長係第一回口頭辯論が開かれる事となつた原告の申立てによれば秀代は昨年九月彥郞と結納を取交はし十月十二日親族立會ひの上京城神社に於て結婚式を擧げ爾來夫婦關係を結んで居たが彥郞は度々離緣を迫り毆打するので秀代は遂に居堪らず初音町の姉の宅に身を寄せその後再三親族を介して復緣を迫つたが應ぜず處女の操を破り結婚五ヶ月で離婚となし一生を葬られたと本訴を起こすといふのである

僅か「全部」の二字で
議事が手間取る
口の猛者揃ひで大賑はひの
全鮮公職者大會

十一日の午後全鮮公職者大會ははじめて議事に入り

▲府所在學校組合撤廢案に關し調査會設置の件

京城の池田長次郎氏が提案說明をなし

金虎 門李軫を一應贊成してから、府に府協議會と學校組合と並立させておくのは不合理な行政組織であると述べる、古城氏が「一調査會は大會の中につくるのか」と質問し大邱の佐藤爾吉氏が「鮮校發はいれないのか」とか、福井氏が「昨年の議案にも同樣なのがあつた」と盛んに質問の矢が飛びその答辯に、池田氏、成松氏、秋山氏といふ京城學組の猛者が、入れかはり、立ちかはり一生懸命にやる、議長が補足したり、贊成者をなだめたりして無事可決、大きか

▲普通學校職員は可成全部鮮人使用の件

京城の宋達燮氏が說明して『鮮人學校には鮮人教師が最も意がわかるから便利だ』といひ、金思演氏が『鮮人は給料が安いからだ』といふ李範昇氏がたまらなくなつて說明をやりなほし、どうやら議案の形になり、『全部』の二字を

削除 して可決し、これだけで五十分もかゝる悠々議事が白熱して居る

朝鮮の現狀に適する自治制の實施に關する件

これは京城商業會議所のたつた一つの議案で京城府、群山、府協議會群山の聯合提出、說明をあつさりと取消でゆく

▲教育費に對する國庫補助金の增額を要望の件

大邱、群山、京城學組、府議の聯合議案で、一人一人かわり說明し說明をやる

仲に も李範昇氏は『臨時豫算二十八百萬圓を本府に要望したいのであるこれを四ヶ年繼續事業として普通學校の增設を行ふ、それは現在の鮮人の就學兒童は四十萬人であるが、學齡兒童は二百四十五萬人もあり四十萬人を除く外は全部不就學である。これをまづ三十五萬人就學せしむる爲に學校增設を行ひ、經常部をわれ／＼が負擔すれば一年二百圓位の增額となるだけである、教育に國家補助の投資であるからこれを要望する』と大雄辯を振ひ

質問 顧客があつて、何れも含案共可決となる

▲電氣事業公營認可申請に對して總督は其の土地の事情を調査し可能性あるものは速に許可されたき事を要望の件（群山提出）

▲學校教員の任命更迭に付ては當該管理者の意見を徵する事を要望の件（大邱提出）

▲府に府の假券發行の權限を認められん事を要望の件（大邱提出）

右三 案を一瀉千里に可決して、閉會時間の午後四時をすぐる一時間議長が『閉會も遲れたのだからもう少しやりませうか』といひだしたが明日があるからと閉會を叫ぶ者續出し午後五時第一日を終り、午後七時一同は朝鮮ホテルにおける府尹主催の招待宴に臨んだ十二日も引續き開會し、議事を完了した後總督府廳舍を見學して湯淺總監と面談して散會のはずである

會社の要求を容れ
眞面目に復業
左傾團體との關係を絶ち
解決した紡績罷業

去る七日來同盟罷業を續行してゐた永登浦の京城紡績女工は會社側が可成り職工側の要求を容れることを承認したゝめ十日夜圓滿なる解決を見十一日より全部就業し首謀者と目ざさるゝ男工職外六名を解雇し所轄永登浦署で是等首謀者十二名を說諭取調べ中であるが右は朝鮮勞働總同盟が背後にあると見られてゐるけれども警察當局は今後總同盟がなほ積極的に應援するや否やに細心の注意を拂つてゐる、一方職工側では會社側の「左傾團體との關係を絶ち」云々の要求を容れ眞面目に復業しつゝある

富川の强盜
仁川で捕はる

去る七日午前一時京畿道富川郡桂南面淡水里六五李殿西（三）方に押入り石工用の鑿をもつて李殿西を毆打金品を强奪逃走した犯人はその後永登浦、仁川方面に潛伏中であつたが十日午後三時仁川府松峴里五六番地客引許方に潛伏中を仁川署に逮捕された

暗號によらず
ラヂオで內所話
青年技師が發見した
無線秘密通信法

【東京電報】日本にはもとより世界にも殆どその例を見ぬ程の無線秘密通信法が一青年技師の手で發明された發明者は東京市電氣研究所の古賀逸作（三）君で若これが完成さるゝならば一般通信事業界に一時代を劃すると共に世界無線通信にも一大改革をもたらすであらうといはれてゐるこの通信法は普通行はれてゐる暗號によらず特殊な技術によるもので徹底的にその秘密を保ちうるものである」

北極を橫斷

【オスロ十一日發電】各方面よりの情報によれば北極探險飛行に成功せるアメリカ海軍少佐バード氏は目下スピッツベルゲンのキングスベーよりアラスカに向け北極を橫斷する第二回の大飛行を敢行する計畫を進めてゐると

主任さん
【六】

普天教の井邑で
苦勞した强者
警官生活十九年
東大門署の金川警部

◇……錐は袋に入れても錐はやはり錐であり木綿袋に入れても金は金であるなどゝいはずともあの古さびた隙な東大門署の建物の中に金川警部の黑ひげの生へた顏と二階堂警部補の黑々二十余貫の巨軀を見出すとき一抹の清新味と力强さを見出すであらう

◇……慶尚北道で巡査を振出してより警官生活十九年署を轉ずる事十一署におよんで居るが決して金川サンが浮氣な譯ではない、時局大同團と看板を掲げ教徒三百余萬を擁した普天教本部のある井邑署長として隱れた苦心を散々なめて永年の希望であつた京城入りがかなつて東大門署警務主任となつたのが昨年十月

◇……警部となつて十年を經て居るから警察部高等課の田邊警部と共に府內警部級での古參であらう賭事といふよりも並べるといふ方が適當な碁をこのむ外は家にあつて五人の子供のよいお父さんになりすましてゐる

初入選の喜び
赤い顏して搬入した、
秀子さんの話

初入選の喜びをかち得た南米倉町一六四小兒內科岩崎病院長顯氏の長女秀子さんをたづねる、秀子さんはことし三月第二高女の五年を卒業した才媛で卒業すると直ぐ東京に遊學することになつてゐたが都合があつてやめいまはお母さんをたすけてかたはら美術研究所にかよひすきな彩管の道にいそしんでゐる、繪は六年生位のときから繪がすきで母校の高橋先生はその

す分を惜んで美術研究所へ入所をすゝめ自分もすきなので目下一すじに精進してゐる若き輝かしい未來ある人である、秀子さんは恥ましく謙遜しながら語る

『わたし入選しやうなどゝは夢にも思ひませんでした、搬入するるときも皆さんが自分を見てゐる樣な氣分がして、恥かしかつた、それから搬入したものゝ落選してしまつて貰ひに行くとき何うしたものかと思つてゐました、出品は十號でシクラメンとチューリップと果物の靜物と三點でした、搬入前に三週間位かゝりました、一つも自分の意に滿ちたものはありませんでしたそれも皆高橋先生や遠田先生のお蔭です…』

藝術の入選に父親顯氏夫妻も滿面に喜びをたゝへて一家は夜の明けたやうなよろこびに充ちてゐた

領事館
ロシア救濟金
要領を得ず
はねつけた

昨夏朝鮮の飢饉救濟基金として露國ロシアより大阪毎日會へ十二萬圓の寄附があつたが該金は全部行方不明になつて、しばしば問題となつたが、該金の行方について、朝鮮救濟會長李東源外二名は、八日ロシア領事館へ交渉に行つたが、領事館側は、直接毎日會へ交渉してほしいとの事で交渉は要領を得ずに終つた

歐洲のデ盃戰

【ハロゲート十日發電】デヴィスカップ歐洲ゾーン不戰一勝者たる英國對波蘭の第二回戰は十日から當地に於て開かれたるが第一日シングル試合は左のスコアで英國チームの勝となつた

ターンブル（英國）六―〇、六―二、七―五　チエトウエチンスキ（波蘭）
ホキートレー（英國）六―二、六―四、六―一　クレーナデル（波蘭）

映畫幕

大正館（十二日から）▲喜劇「安全地帶」吉田哂作、堀川浪之助、岡島久子、富士龍子、千種みどり共演▲人情劇「湖水を踏んで」七卷、トム、ムーア氏エディス、ロバート主演▲現代劇「街の人々」六卷野寺正一、林千歲、田中絹代松井千枝子飯田蝶子、共演▲劍劇「眞紅の熱情」六卷、森野五郎、石河薫、若見多喜子主演

懸賞はんじ繪
●蓄音器一台タゞもらへる●
問題　次の繪をはんじて下さい。蓄音器とレコードの名になります、何ですか
方法　おわかりの方はハガキでいそいでお知らせ下さい。
〆切五月十五日　發表十日以內　正解者には　ツバメ號蓄音器一台贈呈す、其方法を通知す
ツバメ號蓄音器　ツバメ印優良レコード提供
東京市淺草區新谷町四番地　日東商會

優秀映畫の粹を集め十二日より
蒲田名物ニコ／＼
笑樂劇　安全地帶
堀川浪之助、富士龍子、千草みどり、岡島久子、吉田哂作、高山晃、共演
ワーナーブラザース特作映畫　淸都ファンの渴望となれる
トム、ムーア氏エデースロバット嬢主演
湖水を踏んで
蒲田超々特作品
大悲劇　街の人々
新人田邊若男主演　野寺正一、石山龍嗣、秋田伸一、兒玉英一、林千歲、松井千枝子、阪田蝶子、田中絹代共演
蒲田特作品清水宏監督
時代劍戟史　眞紅の情熱（五卷）
森野五郎、石河薫、若見多喜子共演
大正館

慢性胃腸病に
デブースー氏錠
今晩のんで明朝の　容体に御注意
各地知名藥店にあり

＝毛＝判＝
▲新ニ生レタ毛判ノ製作本組合ノ毛判ハ
▲動物毛中最モ性質ノ良キ豚毛ヲ原料ニシ作ル技術ハ熟練ナル職工ヲ以テ入念ニ仕上ゲ耐久力ニ於テ比類無シ
▲大量生産ノ爲ニ節約シ依テ價格ヲ以テ低廉ナルヲ發賣ス
全羅南道光州城南里光州刷子生産販賣組合
後援全羅南道光州畜産聯合會
州郡畜産同業組合

肺病全治御禮
小生事昨年一月頃よりロクマク炎に罹り療法に永らく困りて居りました處に肺の結核と心臓ねりたるので自然と永く用ひて居ました處不思議にも效果あり夜も良く眠られ食慾も進み一ヶ月の服用にて咳も痰も止まり、三ヶ月の服用にて全快致しましたので茲に一筆御禮申上げます…
三重縣阿山郡伊賀上野町大字池町
赤松清郎（三十九歲）

◎毛の生へるまで
無代贈呈
器械發明
男女　無毛の生へる…
鳳美堂
東京市…

耳
オートミン
下平醫學博士證明
耳の專門藥オートミンは耳だれ耳鳴中耳炎耳遠き人に最も妙にして其效驗は眞に電波の如く快速微妙なり…
試用五十錢、一圓廿錢、二圓卅錢送料不要
全國到る處の藥店にあり萬一品切れの際は必ず左記發賣元へ
東京青山南町二丁目大通
包裝…

劑療治新病膚皮
Astha
アスター
推獎證明　醫學博士佐藤…　醫學博士久保山…　醫學博士濱田…　醫學士神崎…
醫家文獻送呈
優秀なる制痒消炎作用　奏効迅速．副作用なし
帶黃白色の軟膏にして刺戟なく、衣服を汚染せず。應用廣き故に各醫家に賞用さる
（適應症）疥癬。頑癬。白癬。鱗癬。疥癬經過後の全身濕疹。汗疱
慢性濕疹。陰囊濕疹。頭部顏面の脂肪漏。皮膚硬化症等。
發賣元　大阪・東京　丹平商會藥房　●全國各藥店にあり

內科胃腸病
京城明治町二丁目公設市場前
石川醫院
電話本局一三九〇　三五五九番

金銀地金買入
京城明治町
德力出張所

愛別の十字路 【卅五】

山中峯太郎作　細木原青起畫

幻想に惱む者

宇佐見家における欣二郎の部屋は、渡廊下の端に突出てゐる離れの六疊だつた。前に邦彦がゐた時は、彼も此離れに同居してゐたのだつた。奔放で散亂的な分子を含んでゐる彼が、いはゞ寄食的な生活を嫌つて、同郷出身の學生寄宿舍へ移つて行つてから、欣二郎は、自分一人になつた室内の裝飾や器具の配置などを、すつかり一時に變へてしまつた。室内の生活氣分などいふ點には、邦彦が、まるで無關心といふよりも、態度に放恣な男だつた。それを、欣二郎は一人になると、根柢から――押入の奥の隅までも、自身の嗜好どほりに改めずにはゐられなかつた。」そして、その後は、しつくりとした環境との調和に、自分の落ついだ滿足を、初めて味はひ得たのだつた。が、兩親の絹糸ひをかけたスタンドランプの下で、今夜、彼は前夜につゞく懊惱に、われながら數度か深い吐息をついた。

――確に彼は俺の苦手だ！

彼……それはいふまでも邦彦だつた。

――むしろ俺けづりな、わるくいへば傲慢な、好くいへば高踏的な彼が、無造作に、何か殆ど自然のやうに、冴子を、奪ひうる立場におかれてゐる。のみならず、今日の彼のカフエにおける會見では彼冴子をさへも、最後には、ぐんぐんと妙に惹きつけてゐるのだ。異性に對して、一體、何の魅力が、あの男にあるのだ？ そして、今夜は、また、寄宿舍で歡談でも……

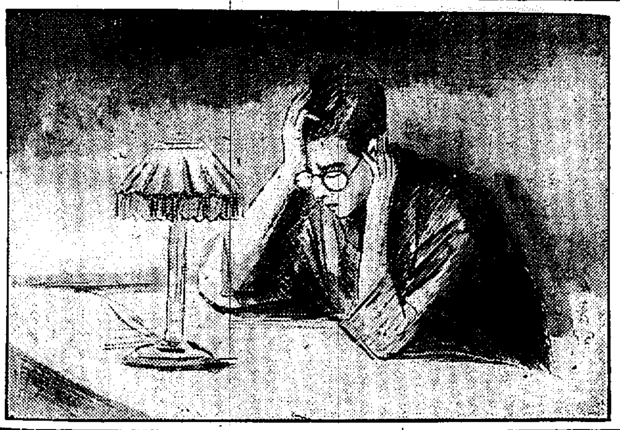

が、スタンドランプの暗い光りの向ふに、まざまざとまぼろしの如く現れた。」

――畜生！ 破壞者！ いや、最初から、彼は彼女を蛇のやうにまき締めてゐたのぢやないか？ この心の寂しさか？……だが、ことに、冴子は――少くとも肉において純潔な彼女は、邦彦が寄宿舍で會つた際に、いや、母の保子の口調と素振から察しても、更に、

つてゐるか。でなければ、本郷の大通でもあるき廻つて、彼自身がいふ無數の戀でも享樂してゐるのだらうか……。」

と、さうおもひついた瞬間に自分のみが獨り置き去られてゐるやうな、淡い嫉妬のある寂しさを、欣二郎は意識の底に、しみじみと感じずにはゐられなかつた。すると――この寂しさは、どうした事なんだ？ と、なほも感傷的に、欣二郎は兩手をあげて髪をなであげた。陰險な狐のやうな鈴木の顔

寫眞は 旭町一河原へ

冴子自身の胸に匂ひ初めた眞實的な戀愛に見ても、かの女の熱烈な情炎は、今こそ、おれを對象に燃えてゐるのだ！ ……冴子への無言の熱情を架しうる爲にも、同時に、邦彦と少くとも對等の立脚に、おれ自身を、優越させうる爲にも――そして、なほまた將來の社會的地位を確保しうる打算の上からも、見よ！ おれは冴子の魂と肉を完全に、『結婚』の名において、永く擄らずにはゐられないのだ。

――苦手の邦彦！ さうだ、どこまでも君の不思議な魅力、傲慢な振舞ことは、いかに親しい友でも許せないのだ。汚れある冴子を君は自由に征服に導ふもいゝだらう。だが、冴子の戀をまで奪はうとするのは、すでにもう、この僕に對して、親友への叛逆でなくて何だといふのだ！

小才にたけてゐる鈴木――惡魔的な幻が、いつしか圓滑な意志的な超然とした邦彦の表情に、ありありと變つてゐた。それを對象にして欣二郎は、自身の魂から つぶやくやうに、なほも、

――だが、故意に親友を裏ぎる懼の、卑劣な、低い感情は、微塵も、君にはないのだ。が、事實、君は、不思議にも、僕の關心する女性を、然も僕の眼の前で、奪ひつけて行く……。」

と、獨言のやうに、「それだけ憎ましく、きれぎれにさゝやきつゝけながら、青い光の影に首垂れた。渡廊下の向ふから、近づいて來る微なスリッパの足音が聞こえて、

『欣二郎さん！ 直ぐ應接へいらつしやいな。邦彦さんがいらして、みんなゐるのよ。好いこと？……』

はしやいだ小娘のやうな冴子の朗らかな聲が、廊下を應接室の方へまがりながら、壁に反響して遠く除つてきた。

傘 提灯 卸小賣 (本町四丁目本二一一五六) 富士屋

楊舟に鵙の戸近し風薫る　鑑堂
岩苔に雨乾く風薫りけり　日想子

四　點

水亭の青き疊や風薫る　佛人
置出しの畑の匂ひや風薫る　黎山

三　點

薫風や瀬石に降りて鳥高音　壺秋
薫風や句會の襖開けつらね　晩蜂
薫風や海を濱見の杉並木
薫風やうなづき笑ふ耳環子　遊鷗
礎石大き宮居の跡や風薫る　崎鳴
林中に溜ぐ谺や風薫る　黄耳
薫風や汚れ見えざる白孔雀　方外
薫風やいつも子連れ水汲女　俚人

二　點

薫風や松間に見えて光る湖　鶴仙
屋根舟に裏札を見ぬ風薫る　緑童
薫風や森を放れぬ斧谺　十亭
石橋に出しまろうどや風薫る　同
薫風や枝垂れ白堰芝山に　黄耳
旅装解き軽き疲れや風薫る　美津緒
日に映ゆる樓門朱や風薫る　芮城
薫風や帆と帆が替り松岬　柯子
薫風やさゝ靈移る平た石　同
薫風に椅子深くゐて宜妓哉　葉村
薫風や藥水汲みに惡人　休山
薫風や浦砂流く吹き寄せし　幽外
薫風や葉洩れ陽揺らぐ石疊　角丸
樫椽に抱へ來し莫蓙風薫る　迦南
夕知らず風薫る丘に語りゐし　巨明
薫風や仰げば暍き大擇　獸
薫風や乳離れして遊ぶ山羊　東村
薫風の湖平らなるヨット哉　壺秋
薫風や樹影映して湯る溫泉　晩蜂
みづみづと花山吹や風薫る　遊

……以下略……

京城俳句會(雪岡居)

さくらすゞめ生き物の溜地を歩み　芹郎
桃園の番人が居る花の下で眠して來た　宵李
小山田の螺鳴き交す遠くに海が見え　久郎
石段を下りた母子が陽傘をひろげたる　莓郎
子供等手をつなぎ撒水車のあとに　山與水
花びらにゆうべを……士の踏朝　零閃

文苑次回課題

川柳　赤　一人五句　井上剣花坊先生選

締切　五月二十日

賞金　天位一圓五十錢地位一圓人位五十錢

注意　用紙は葉書(住所姓名雅號明記)宛名は京城日報文苑係

蛙の音川柳集(第二逋)

日本晴れ武者繪の鯉團轍　五九堂
蟇口の尻を叩いて醉び潰れ
十七の文字に個性の匂ひあり　赤門
打明けもならず相思に悶へ　佛山
失戀の痛手鼈超をチト早め
掘機樑下向き勝に仲れられる　いろは
どん底に落ちて微笑が兆稼き
相思の仲へ皮肉な父と父
打たれても腹も立たない戀
噂立つ程に二人の胸は燃え　銀鈴
言切つて仕舞ふ辛ひ氣の弱さ
大の字に寢轉んで見る春の宵
許し合ふ仲を裂かれて死を選び　紫浪人

讀者から

▲本紙愛讀者に『コスモス』の苗を差上げますから御遠慮なく御持ち歸り下さいませ(府内東四軒町電停下車一丁東百花園前畜錦園)▲詩集『出發』を出された岩田よしの樣の御住所を(仁川みさ)▲大正十一年常緑學校御退職のため學校は廢校となり同時に職を命ぜられたる小學教師の都合で退職を命ぜられたる同年八月朝鮮公立小學教員に任官現職に至る該教員年數は前後通算されませうか(伺ひ度ひ生)▲廣い二階を貸して下さる方なきや(旭町東京方細野生)▲本年中に入學の出來る女子高師か教員養成所なきや(櫻井町一讀者)▲日本で最もよき短歌雜誌の名及發行所御存じの方は三三お知らせ下さい(全北S生)▲京中五年生在學中の者です(黑木三六七七番酒井)▲仁川十九生につゞくわれくも海洋研究者の一研究者ですが渡航手續きも一通り心得てゐます同會の上御通知下さい(京城綠黑夫生)

學藝界

◇日本畫會　六月十九日より七月十一日まで東京上野公園東京府美術館で第四回繪畫展覽會を開く。

◇俳誌『曠野』鳴雲、小波其他大家の染筆及び銀盃等を贈りて創刊紀念の俳句募集中、詳細は東京府巣鴨町池袋三家二三二七曠野吟社へ

◇島俳作集　正宗白鳥氏著、その第四卷を東京牛込區矢來町新潮社から發行。

◇三根樓人氏(俳人)十六七日頃平壤より入城旬日滯在する筈

◇井坂竹友氏(同)このほど新婚を迎へ玉鉤島自宅で華燭の典を擧げた。

和氣漲れる雅莚

ナツメ發行所の設立記念並に池田義朗氏歡迎句會

我社後援のもとに『ナツメ』發行所が設立俳句大會を開くに當つて偶々池田義朗氏のために歡迎句會を兼ね行ひ得たのは奇しき因緣であつた、ナツメは今後二旬を出ずして創刊號が出る、斯うしたよろこびを眼前にして更に曾て朝鮮の俳壇にあつて後進を導き歸鮮後と雖もなほ在鮮作家に對して當時に變らぬ親しみをもつ池田氏を迎へたことはどんなにうれしいことであるか知れないであらう當日會場に充てた『不老閣』の廣間は六十に近い出席者で久し振りの盛況、發行所の離れ彼れはみんな目の廻る忙しさであつた席題『薫風』互選はすんだ、と、開會の辭に次いで池田義朗氏は感想を、ナツメ顧問濱田豊山博士は雑詠選者としての挨拶並に俳句についての所見を述べ、引つゞき中村榮光氏の披講で席題の採點、義朗氏並に豊山博士の選句を發表し和氣藹々裡に散會したのは十二時ごろであつた、當夜の高點句は次の通り

五　點

薫風や池に生れし大水輪　潮

通信教授 バイオリン尺八 マンドリン及ハーモニカ琴三味線 以上各別規則書進呈十(郵物注意) 福岡市中祇七〇大日本家庭音樂會

經濟欄

群山（六月中三四圓一五……六月末三四圓〇二……）……

京城市場……

手口と歩み……

海軍將校に航空術

三ケ月間をさき航空の實際知識を得しむべしとの意見が相當有力に……

十一日の閣議　宗教委員の……

百圓進呈

商會の痳病藥主藥は治痳劑にして、梅毒藥主藥は驅梅内服藥として、醫藥學上最有効と確定し、歐米醫科大學病院、帝國醫科大學病院等にて實地配劑せらる。尚内務省衞生試驗所の封緘せる優良藥を配劑せる事を保證す。若し前述の證言に違へる事を發見せる時は分析料百圓進呈す

りん病　請合藥

痳病が女に傳染すれば、子宮病や、ヒステリーや、不姙症等に陷る、實に恐るべき病氣である。男子の痳病を完全に治療せざれば、○起不能となり、妻を娶つても交○が完全に出來ない樣になり、進んでは子寶を得られないのは勿論、腎臟炎其他尿毒症等にて、遂に一命を失はねばならぬ。

痳病の診斷法

健全な者の小便は、清酒の樣に塵も濁りも無い透明なものである、然るに痳病になると、小便をコップに取つて見ると痳糸や膿球や溷濁のある事が、素人目でも能く判る。

藥効の立證法

大學病院の處方でも、大家博士の洗滌でも注射でも、痳糸、膿球、溷濁が無くならねば、藥効が無いと言うても宜い。商會の藥を服めば服藥の翌日より、痳糸や、膿球や、溷濁が目に見えて減少する。これが大家博士の證明よりも藥の有効なる立派な證據である

ばい毒　請合藥

よこねは切らずに、かんそ其他梅毒に原因せる病氣ならば、服藥直に効果顯はる。あらゆる治療をなすも効なき患者は、一度專賣所にて相談あれ。

發賣元　大阪心齋橋南詰　東京日本橋通四　有田ドラッグ

にせドラッグあり　有田ドラッグにて有田音松鑑製をお買取あれ

印紙税撤廢　新藥發賣

藥劑增量　新藥發賣

有田ドラッグ中部以西專賣所々在地

大阪　近畿　山陽　山陰　四國　九州　中京　北陸　朝鮮　滿洲　臺灣　沖繩　布哇　米國

現代の要求に合致す

近時衛生經濟兩思想の普及に伴ひまして石鹸に對する一般の要求が專ら實質に重きを置かれ之が化粧衛生上の効果と經濟上の見地から周到に撰擇さるゝに到りました　而して左記の特長を有する本品はよく現代の要求に合致せる第一品として益々絶大の御贊用を忝うしております

◇品質が純良です　嚴密なる化學的試驗を爲すも毫も遊離脂肪遊離アルカリ無く文不純物を混じない絶對純良品であります

◇お肌がアレません　かく純良であつて其の作用も至極緩和でありますからどんな柔かいお肌も決してアレません

◇皮膚を丈夫にします　サッパリと汚垢を落して皮膚を清淨にするのみでなく更にその機能を促進して益々丈夫に美しくいたします

◇最もお徳用です　少量でよく泡立ちますが而も使用半ばに溶け崩れることなく最後の薄片まで永く完全に使ひ切れて誠にお徳用でございます

◇價格が低廉です　本品は以上の如き優良品でありまして其の價格は極めて低廉であります　その第一の理由は專ら品質に重きを置いて包裝其他に無駄な費用を省くからであります　第二は完備せる大工場に於て最も進歩せる大量生産法によりますから原料の購入、時間勞力等に於て製造上種々經濟的利益がありますが　特に石鹸製造の廢液より副產物として多量の工業用・醫藥用・軍事用のグリスリンを採取販賣することによつて旁々この優良品をかく廉價に差上げ得る次第であります　何卒倍々御愛用御引立の程をお願申上ます。

品質本位

花王石鹸

花王石鹸製造所全景

製造元　東京　花王石鹸株式會社　長瀬商會・長瀬商會大阪倉庫事務所　大阪市南久太郎町二

朝鮮郵船定期

京城府光化門通二……朝鮮郵船……

○仁川出帆(代理店内國通運支店)
天安丸　五月二十二日
隆興丸　五月十三日
羅南丸　六月一七日
濟江丸　五月二十日
昌原丸　五月二十一日
巨濟丸　(四敷)
宗信丸　(寄敷)
咸鏡丸　五月十五日
會寧丸　五月十六日
平安丸　五月二十一日
羅南丸　六月二十二日

○木浦出帆(代理店山下町回漕店)
天安丸　五月二十三日
隆州丸　五月二十五日
海興丸　五月二十三日
昌原丸　五月二十一日
浸江丸　五月二十六日
平安丸　五月二十七日
……　五月十三日

○釜山出帆(取扱店大池回漕部)
天安丸　五月二十四日
隆州丸　五月二十七日
滑津丸　五月十二日
羅南丸　五月十〇日
濟江丸　五月十六日
春川丸　五月十六日
……

○元山出帆(取扱店……)
……

大阪商船株式會社

仁川出帆
●大阪行(群山木浦經由)
△平和丸　五月十五日
△十八小野丸　五月十八日
△四川丸　五月二十一日
●東京行
△最上丸　五月十三日
△京都丸　五月廿二日
●大連行　大智丸　六月二日
●群山、木浦、釜山、長崎、鹿兒島、三角、若津行　大智丸　五月十四日
元山出帆
●城津、清津、雄基行　宮中丸　五月十六日
●釜山、門司、宇品、神戸、大阪行　……　五月十九日
仁川出張所海岸町　京城代理店　内國通運會社

内地各港出帆主要航路
……大阪商船株式會社……

命令航路 上海行 出帆廣告
中江鎭及新義州經由……
株式會社 鴨綠江公司

京城日報　夕刊

罷業團更に攻勢に出る

九百萬の失業者

にも閉口するどころか又々

機械工五十萬に參加を命ず

【倫敦電報】英國勞働組合評議會は來たる十二日をもつていよ〳〵第二の攻撃を開始すべく九日夜五十萬を擁する機械工組合に對し十一日を期して罷業を開始すべく命令を發した、目下全英國における失業者は約九百萬人に上りその內譯は罷業者三百萬以前よりの失業者一百萬、罷業の影響で職を失へる者五百萬で戰業爭議もいよ〳〵深刻味を帶びて來た（十日發）

騷擾はあつたが

罷業は漸次下火

衝突事件につき政府の公表

【ロンドン十日發電】イギリスの總同盟罷業に關し政府は左の如き公報を出し罷業者と警官の衝突より流血を見るに至つた旨發表した「南部ロンドンのナインエルムスで騷擾起り特別警官一名は頭部を叩かれ更に特別警官一名は棍で頭部をうたれ重傷を負ふた又ロンドンのカムデン、タウンにおいても騷擾起こり四十名の負傷者を出し病院に入院せしめ二十二名のものを逮捕したクリクルウッドにおける騷擾では七名の逮捕を見た然しイギリス全國を通じ一般の形勢は滿足にして同盟罷業は漸次下火となる兆候は增加してゐる」と

獨立勞働黨の

應援を遂に求む

政府の頑強な抵抗に

焦り出した罷業團

【ロンドン十日發電】總同盟罷業を斷行し十日にして屈伏せしめんと期して他の援助を求めなかつた勞働組合評議會も今や政府の頑強な抵抗にあひ遂に地盤と實力において有力な獨立勞働黨に應援を求めた、その結果評議會側は近くマクドナルド、ヘンダーソン、トーマス氏等と協議會が開かれるがこの協議は罷業新傾向に鑑み意味重大とされてゐる

罷業資金

寄附

オランダから

【ロンドン十日發電】勞働組合總評議會はオランダの勞働組合總同盟から二萬五千ドルの罷業資金の寄附を受けた旨公表した、又アムステルダムにある國際勞働組合同盟の本部は加盟勞働總同盟に對しイギリスの罷業應援資金を速に寄附すべしと電報した

カナダでも

應援金募集

【オツタワ十日發電】カナダの勞働組合大會は十一、二の兩日にわたり各關係勞働評議會に打電しイギリスの同盟罷業者應援のため寄附金募集を開始するに決した

第三回全鮮公職者大會開かる

各寺院で祈禱式

罷業の速かに終熄するやう

【ロンドン十日發電】世界未曾有の英國罷業の開始されてから六日目を迎へた九日英國の各教會寺院は罷業の一日も速かに終熄せん事を祈り壯嚴なる祈禱式と罷業者にも資本家側にも平和の大精神を吹き込む說教が行はれた、殊にカンタベリー大僧正の說教は極めて印象深くラヂオを以て全國に放送された、又ボーン大僧正もウエストミンスター寺院にて說話を試み罷業は神に對する罪惡であると說いた

しびれを切らした英國全權 支那の政局混亂で治外法權會議が開かれるのはいつのことやらサツパリ見當もつかぬ有樣に待ち切れなくなつた英國全權ヒール氏はペキンを先日引あげ十二日朝京城を通過內地へ向ふはずである（寫眞はヒール氏）

石炭委員と

閣員の協議

根本的解決方法を見つけ出さうと……

【ロンドン十日發電】英國內閣員は石炭紛爭の爭議を根本的に解決せんがために執るべき方針を決定すべく石炭委員と協議を開始した右解決方法が發見されたならば政府は國家の重要を擾亂せんとする勞働組合聯合會の企圖を打破し罷業を中止せしむる事に成功する見込である

最も重要な

儀を國葬に

成殯奠その他八つを

委員會で決定す

第二回國葬儀委員會は十日午後三時四十分總督府會議室で開催、湯淺委員長および李夏榮、松村松盛の兩委員を除くの外委員全部出席、成殯式を行ふ場所、輿輦の道順、國葬の編成、國葬儀の取扱ひ方針その他重要なる事項について協議をとげ午後六時二十分閉會した。第一回委員會で決定したが今まで發表し得なかつた國葬儀として取扱ふ諸儀および本委員會で決定した事項は左の如くである。

一、國葬儀として取扱ふ諸儀 今回の國葬は朝鮮の古式を以て行ふこととなつたことは既報の通りであるが、葬儀に關する諸儀の內で如何なる儀を國葬の範圍に入れるかは今回の國葬に關して最も研究を要する重大問題であつて儀式係において慎重に研究したものを原案とし審議した結果、葬儀に關する諸儀の內で最も重いもの九ツをとつてこれを國葬儀として取扱ふこととした、然してこの九ツの儀は何れも我皇室で行はるゝものに相當して居る

一、成殯奠、四月二十九日（皇室の葬儀に於て行はるる正寢移柩に相當）

一、成服奠、五月一日（同上倚廬殿儀に相當）

一、賜誄の儀、六月八日（同上賜誄の儀其の儘）

一、遣奠、六月十日（同上斂葬當日の柩前祭に相當）

一、發靷、六月十日（同上靈柩發引の儀に相當）

一、葬禮式、六月十日）同上斂葬の儀中葬場の儀に相當）

一、窆殯成殯奠、六月十一日同上斂葬の儀中墓所祭の儀に相當）

一、下玄宮、六月十一日（同上玄宮奉遷に相當）

一、返虞、六月十二日（同上靈代安置斂葬後權殿祭と其の趣旨に於て同じ）

二、葬禮式場は京城府黃金町訓練院廣場とす

三、輿連には朝鮮步兵隊の外陸海軍儀仗兵を加ふ

四、樞側將校が常棒持將校を付す

五、元帥馬として正馬一頭副馬二頭を付す

六、委員長及委員の一部は輿列に加はる

四、寫眞の撮影は輿輦の道筋及式場を通じ一定の制限を附して許可することに內決

八、各係主任を庶務係主任藤原委員、儀式係主任三矢委員、會計係主任君山委員、工營係主任君非委員とす

第三回の委員會は十二日午後二時總督府會議室にて開くはずである

奉悼志願金

昌德宮內山根務官へ每日志願金の申込があるが十一日は銀行集會所から三百圓の志願金があつた

出席者は少くても

脫線や橫槍で賑ふ

肝腎の議事はそつちのけ

十一日開催の 全鮮公職者大會

雪ふりしきる十一日、第三回全鮮公職者大會が公會堂で催された、全鮮十二府の公職者百五十二名の出席があるはずであつたが天候不良もあつてか、頗る寂寥の感がある、新義州からはたつた一人の申込もなく、その上、釜山、淸津からも出席者がないといふていたらくである九時開會も遲れて漸く午前十時半になり出席者七十五名、座に半數以上といふ事で開會し、長テーブルに白布をかけた濟楚な議席にいづれも着席して

大會の幕 があつておとされる、來賓十餘名、傍聽席はたつた二人ながら、公職者の會合だけに秩序整然としてゐる、京城府協議員大村百藏氏が主催團代表として開會の挨拶をなし「この會は朝鮮における自治訓練の機運を促すべき力あるものとして、朝鮮に自治權もしき、參政權をも獲得したい」と絶叫する、同氏の發議で座長に大邱の河井朝雄氏が推擧されて、次いで議長選擧をやめて、同氏の推薦で京城の大垣丈夫氏が議長となり開城に河井氏とかわる、この時、古城梅溪氏

緊急動議 ありと叫び發議して、故李王殿下御薨去に對して、大會として弔辭を昌德宮に呈したいと述べ、滿場一致で左の奉悼文を可決す、

奉悼文 全鮮公職者大會は大勳位李王拓殿下の薨去を悲み、謹で哀悼の誠意を表し奉る

全鮮公職者大會の決議事項の報告は實行委員の河井氏から詳細に說明があり、これが濟むと來賓の祝辭となり、總督代理として松本內務局長代理として石黑地方課長、米田知事代理として生田內務部長および牧山代議士が大會が生まれてから三回目になつたのを祝し、公職者に一層の健鬪を期待する、これを終はると、河井氏發議を求め

金虎門前 に狙殺されたる高山孝行氏は大會の鬪士であつたが、今は幽明を異にするのをいたみ、弔辭を高山家に呈する件を提出しこれを可決す、こゝに時正午に至つたので休憩し、京城府尹招待の茶菓の饗應をうける、午後一時再開、大垣議長から『先の可決せる奉悼文、および高山氏に弔辭を送るには、代表者として昌德宮に古城梅溪氏、大邱の張稷相氏が十二日午前十時伺候して捧呈する事、および

高山家に は河井氏と古城梅溪氏が行く事に決定した』と述べて直ちに議事に入るこの時平壤の校倉枝榮議員まで、議案は大會に出す前に委員會で審議すべしと叫び、これを容れて

議場白熱

する、京城の金址演氏は『議長が專斷してはこまる』と横槍を入れ、答辯の必要なしとか、あるとか、もめ拔いたがしずまり、やうやく議事第一の提案說明に入り、平壤の中山議長から『府所在學校組合廳聯合會設置の件』、平壤、京城提案一『府協議會員の選擧により任命の件』であつて、これを辯つたが、提案說明はそつちのけにして脫線し、金虎門事件の經過を述べて慷慨悲憤し、長々とやりだす（午後二時半以下續刊）

あすの天氣（十二日）

全鮮の氣壓配置は頗る不安定で黃海道附近には高氣壓があるが全鮮は雨で氣壓は明日もあまり變るまいから曇であらう

豫報け	曇一時晴
溫度 十一日正午	一七、〇（最）六二、六
十日最高	一九、二（最）六六、六

山西軍出動

國軍總攻擊に

【北京十日發電】大同方面よりする山西軍の國民軍攻擊は約七師の兵を以つて商督辦、張培栩、張作霖と相呼應すべく商震、張培栩、楊愛源等を司令と閻錫山自ら總司令として近く大同に進擊すると

對山錄

聞いてゐた成績より、朝鮮は進步してゐると總督事明君がいつてゐる。余程ひどい評判と見えるが、進步が認められゝば結構であらう。

◇

朝鮮は藝術の未開地だ。藝術的には內地に認められ初めたが經濟的にはまだずつとレベルが低い、そこに朝鮮の藝術的空氣の乾燥し切つてゐることを語つてゐる。

◇

だが朝鮮に對して殊更に憐まれ口をたゝくのではない。藝術とは自ら違つた使命を帶びてゐる。その別の使命はたしかに滿足に遂しられやうとしてゐる。たゞ藝術はそれ自身が至上の目的だといふ。その意味で、お互ひに今後の努力精進を心かけませう。

◇

中央朝鮮協會の諸氏が見えた。一體何をするのだらう、なんて思つてゐるものに對して、無理に『何か』をして見せる必要はない。コツ〳〵研究することも『活動』だから。

◇

本山大阪毎日社長入城。大阪を世界的大新聞にしたのは殆ど本山氏の力だといふことは同社員の何人も抗議しないへまい。

大臣なんかになるより大新聞社長の方がどれ程らやましいか知れないといふことが、近頃やつと世間に分り掛けた。無冠の帝王が濫に潔山侯ふのだから、平大臣にくらべては失禮だが。

亂鬪地獄

【十六】

菊池寬汀作　小寺耕嶺畫

秘密の洞穴（二）

『ツム、同志の中に裏切つて、幕府に內通する奴があつては大變ぢや、さう〳〵何時か淸宮三郞といふ名前は聞いた事がある』

『その上に會津、桑名、庄內、松山の諸藩が、慶喜公の大政奉還を邪魔しようとしてゐるのぢや、若し今の形勢が逆轉して、大政奉還を思ひ止まり、再び德川の勢力をも盛り返すやうになれば、われ〳〵を探し出すことが益々嚴重になるのぢや、ぢやによつて今夜の打合せ會合限り、一先づこの斬奸組を解散して同志一同は、當分各自別々に自由行動を取る事になるのぢや、さすれば貴公も、俺も今夜の打合せ會合限り、この斬奸組の同志、ではない、再び總大將から何等かの沙汰のあるまでは、そ知らぬ顏して居るのぢや』

川田はかういつて、一寸言葉を切つたが、又續けて、

『貴公はまだ、われ〳〵と斬奸組の本部の所在を知るまい』

『この林の中の洞穴とだけは聞いて居たが、その洞穴は一體どこにあるのぢや』

『さう容易く知れて堪るものか、ぢや敎てやらう、俺について來い、その入口を見せやう』

川田は四邊を注意深い眼で見廻して居たが、足音を忍ばして、草深い林の中にわけ入つた。俊造は默々として川田の後について、闇い木立の中にはいつて行く。

川田は先に立つて夜露にしつとりとしめつた叢を掻きわけながらあるいて居る。一歩は一歩より草は生ひ繁つて、絕えて今まで人跡の入つた形がないかと思はるゝばかりであつた。後からついて行く俊造は、木立繁れる闇の中に川田の姿を見失ふまいと微かに袖を洩れて來る月の光りに見透しながらあるいて居る。もの一町も來たかと思ふ頃、川田はふと立ち止まつて、俊造の方を振返つたが、無言のまゝで、小手招きして居る。俊造が近づいて行くと、川田は左手の斷崖のそばに寄つて、段々深く生ひ繁つてゐる草木を掻きわけて下つて行つたが、ふと見上ぐればそこは斷崖もあるかと思はれる程になつてゐた。と眼の前に洞穴があいたやうな六尺四方位の洞穴がある。俊造はおそる〳〵穴の入口に生ひ繁る草を掻きわけのぞいて見ると、中は眞の闇、實に物すごい程であつた。俊造はそこに立ちつくして、

『ツム、これか、余程深いだらう』

『こゝは入口ぢや、深さは底知れず、この林の下は四方八面に穴が通じてをるのぢや、いはゞこの林の下は、空虛になつてをるも同然のぢや』

『それでその會合の場所は』

『此所かそれはこの穴を一町半程奧へは入つて行つた所にあるのぢや、今夜總大將を初めとして同志一同は、すでにさつきからこの穴へはいつて居るが、貴公とおれとはかうして林の入口に張番をしてをるのぢや』

『していつ迄張番をするのぢや』

『されば、さつきもいつた通りあの後藤龍之助、きやつを捕へにいつた同志が未だかへつて來ないからかへつて參れば、貴公もおれもこの穴の中へはいるのぢや』

『すると後藤龍之助を捕へて參れば、この洞穴の會議場で、同志が詮議するのか』

『同志一同が詮議して仕舞ふと、即座に後藤龍之助をいき埋にして仕舞ふ事になつて居るのぢや』

二人がひそ〳〵と話つてをる所へ、うしろより數人の覆面黑裝束の武士、たけなずくさむらを掻きわけながら、何やら布につゝんだ大きな包をかついで來かゝつた。川田はそれを見ると、俊造の耳元に口を近づけて、

『オイ、後藤龍之助を捕へて來たのぢや』とさゝやいた。

ぢんそう病には　佐藤ライトの西瓜糖

慢性のぢんそう病に

愉快な……

急性、慢性、萎縮腎の別なく決して迷はず腎臟治療上大發明の靈藥として知られ、醫者も病人も一樣に推奬する日本で初めて發見した佐藤ライトの西瓜糖を召し上がれ、第一に利尿を促へ全身の水腫を消し腎臟病特有の苦痛を除き輕快な新の元氣を與へます

本劑は西瓜中の「アルカロイド」樣有効成分を化學的に抽出し、腎臟諸病の主要藥たる「アルカロイド」と共に利尿作用を助成する高貴藥品を之れに配劑し門外不出の獨特製劑法により合成精製したるものであります

●定價 總症用金壹圓、貳圓、參圓 重症用五圓、拾圓、貳拾圓 送料拾貳錢

大阪西區靱信濃橋西詰北入
發賣元 佐藤ライト商會
電話土佐堀三西八六番 振替大阪二六一四八番

●佐藤ライトの西瓜糖は全國各藥店にありもしなき時は發賣元へ御送金被下直ちに御送付申ます

登錄商標
シールド印
オーバスエター 卸問屋
男女兒供洋服 通學洋服 洋服下著類 エプロン 兒供靴下類
洋服型 兒供用下著 婦人用 中兒用下著 大人用 婦人ベツテ
大阪北久寶寺町五丁目
服部產業商店
相場表送呈

月經
特殊流經劑
レスノリン
月經閉止四五ヶ月以內に確實の流經作用を以て容易く安全に應用の目的を達する特殊の效力を有す
發賣元 大阪市北區曾根崎上二丁目

高級ランプ
三百燭光ニテ燃料代一時間一錢以內構造堅固ニテ携帶便利絶對安全暴風雨中ノ使用ニ耐フ
價格一ヶ金三十五圓
地方特約ニ應ズ
輸入元 大阪 野口商店
文化洗劑 ダルマ商會
大阪市東區

第五回鮮展 蓋あけの悲喜劇
よろこびに胸を躍らす 初入選の婦人達

お待ち兼ねの鮮展入選作品が十一日に發表された。胸を躍らせて待つた美術家達の上に悲喜劇の幕が切り落されたやうなものである。可成り有名な大家の落選家が落ちたものもあれば、入選側には女學生や、師範の學生さんもある。その中でお目出たい人々を紹介すれば、第一部で淺川伯教氏の久々の出品は中島藝術の騷ひの因をなすであらう初入選では冠山安那郁夫人安藤さんや、那須雅城、大喜多義律氏の勢らしい顔が出で、第二部でも淺川伯教氏が顔を出し、諸田羅逝氏のお弟子さんで去年第二高女を出た岩崎秀子さんや、第二高女の高橋いし先生、和田天民博士夫人の香明代さん、美術俱樂部の娘さん田中由喜子さん等婦人の初入選があり、木村花青氏の復活も賑やかで、特に異彩を以て知られた遞信局の吉田稲夫といふ人は久々の鮮展に出してゐたが今回目出たく入選した等も鮮展中の光彩を放つ組である。

初入選の和田博士夫人と田中由喜子さん（向つて右）

西洋畫新入選の中に『花』を出したが田中由喜子さんがある、由喜子さんは明治町二丁目東京大阪美術俱樂部支部を經營してゐる田中なほ子女史の愛嬢で目下第一高女校四年に在學中でバレーボールの選手である。高女生徒で出品して入選の榮を贏ち得たのは恐らく由喜子さんがこう矢であらう。明治町の宅をおとづれると由喜子さんは學校に行つて不在でお父さんは語る

『高木背水先生が往十里にお住みのころからお手ほどきを受け性來の好きな處から始終描いて居りました高木先生東上後は山田新一さんに敎を受けて居ります今度は、西洋草花、自畫像、靜物の三點を出しました、全く意外でした、彼の娘もどんなに喜ぶでせう』と自分のことの様ににこにこしてゐた。

岩崎秀子さん 第二高女出身の才媛

『靜物』を出品し入選した岩崎秀子さんは昨年京城第二高女五年を卒業した才媛である、在校中から第二高女教諭高橋いし子女史は語る

一年生の時からすべての學科の成績が非常に良い方でした、繪畫も素質が良かつたので昨年から山田さんや遠田さん等のやつてゐる美術研究所に入學をすゝめ、夏休暇から通ひ始め油繪は遠田さんの指導を受けて居りました、全くあの人の精進の結果で人ごとには思ひません

男をモデルに 靴屋の主人、渡邊久吉氏

第二部彫刻で『習作』を出して初陣の功名を贏ち得た本町二丁目渡邊靴店の主人渡邊久吉さんをたづねる

『全く入選しやうなどゝは思ひも寄りませんでした、鮮展第一回の際、土居君の入選作『W君の顔』のモデルになつたことがありました、別に彫刻について成規な教育は受けたことはありませんが敎會關係で淺川伯教氏にお世話になり又山田新一郎さんにもお世話になつて居ります今度の入選は全く右の方々の御助力に外なりません今度の習作に自分の甥をモデルにしましたが、子供ですからたゞ五分間でもぢつとしてゐぬので弱りました、自分も土居君の時と今度もある彫刻家のモデルになりましたがモデルになると言ふのは非常に苦しい困難なことです』としきりに『モデル』になる者の難を說いた――

薄氷を踏む心地で出品した 第二部に入選した 和田天民博士夫人

第二部に『靜物』の一點が入選した和田天民博士夫人香明代女史は東京において川端畫學校にかよふ傍ら岡田三郎助氏に師事してゐたもので、女史の作品は小島畫伯のすゝめであつたが入選によつて定評が定まつたものといふべきである。總督府のお宅で御婦人は恥かしい面持ちで

『何うも私の様な拙ないものの作が入つたことはお恥かしい次第であります。『靜物』は一寸古カンバスに描いたもので今度內地に歸りまして森陽會と光風會を見まして大變刺戟を受けましたもので、此の作品が私最近の喫り目とも申しませうか、山田新一先生のおすゝめで出すには出しましたが薄氷を踏む心地で居りました。これが男の方と違つて展覽を受けた二度目で且つて朝鮮展にスケッチの小さいものが通つたことがあるきりで御座います。東京では高間筆子さんや大町愛子さん方と同じ畫學校に居りました。今後は大いに勉強致します

『花』の由喜子さん 第一高女の生徒

聖上御微恙 直に御快復遊さる

【東京電報】入澤侍醫頭總醫監は今曉聖上には輕微な腦貧血氣の御症候あらせられたるも直に御快復遊ばされたその後御氣分は良好に拜せらる（十一日宮內省發表）

花柳病 [illegible]

數は近年やゝ減少の傾向あるが最近丁の檢査に據れば一千名に[illegible]運びであると

根ほり葉ほり 矢繼早の質問 支那教育視察團の熱心な視察ぶり

內地教育界の視察をへて歸國の途次入城せる中華民國雲南教育考察團は十一日總督府を訪問せる後府內の視察をなし十二日發列車で退城し、內七名は金剛山探勝に、他は平壤に向ひ大連で落ち合つた上歸國の豫定であるこの視察團は對支文化事業部の招待で渡來觀察をなしたもので、一行は團長の江蘇國立大學敎頭王伯秋氏外十二名で中には女流敎育者の劉滌源、劉全懿、曹美恩の三人も居る、總督府においては松村外事課長が一行に朝鮮教育界の現狀について一應の說明をなしたが、流石より教育家だけに矢繼早に質問をだし『朝鮮語をなくする方針ではないか』とか『教授用語は何か』などと訊ね、是に對して松村氏は『本國の教育と新領土の教育を無差別に行つてゐる處は世界にも朝鮮よりなく、官吏の教育に於ても、教授用語は國語であるが朝鮮語をなくすると言ふ事はなく正確なる朝鮮語の教授に力をそゝいでゐる、殊に中學校に於ても內鮮融和の趣旨から隨意科目として朝鮮語の方面に門戶を解放してゐる、教育の程度も內地と同樣で普通教育から大學迄一貫した教育制度は內地と同樣であるが、朝鮮の風俗習慣は重じて教科書も教材を集めるのにも朝鮮特有のものとなしてゐるのは誇るべき事であり又京城帝大は東洋文化研究の中心ともなるべきもので印度、支那日本の文化が古代から近代に至るの研究をとげ東洋文化を檢討してひろめるのが主旨となつてゐる』と述べ一同に好感を與へた學校組合も學校費、地方費は理解しにくいかして、こまごまと說明を求め、一行は頗る熱心なつたこれを終つた後、總督府廳舍を見物したが、大ホールの工事に支那人の石工が大勢ゐるので興あり氣に眺め『この美麗な建物の工事の大部分はお國の職人が仕上げたものだ』と案內の外事課員が說明すると、手をうつて嬉しがつてゐた。

支那兵が日本人を銃殺 死體は河中に遺棄

【天津十日發電】日本人國田勝義氏は九日朝ハンカオより下江中同地下流において支那兵のために銃殺されその死體は河中に遺棄された

踊りになった朝鮮產業の歌（二）
作も譜も一夜作り 中山氏が徹夜で練りあげ 曲が完成するまで

歌謠から晉平氏はさう吹聽されることをいやがつてゐるがしかしその作曲にかゝる『復活』の歌や『さすらひの唄』、そしてあの全國的に嵐のやうな勢ひで流行した『枯すゝき』の唄と、おそらく最近十年の歌曲壇は、ほとんどその全部が中山氏の作であることに多大の

敬服を 拂はねばならぬ

人心の機微を穿つに十分な旋律をもつて、その唄をくちずさむ者にも又きく者にも心の節線にピタリと觸れるとろけ込み、必ず深いなつかしみに、たとへば戀に陶醉する輕い氣持が誰にも味はゝれる點に特有の味はひがある。——こんど『朝鮮產業の歌』の

作曲を 發表するにも、早急の間に中山氏が拂つた苦心と努力は、さすがに至純な音樂家が精進する熱意のほどに作譜の上に不斷の精進がきざみ込まれるなると[illegible]が出來た完成がこの歌は過般大阪の三越で、朝鮮物產展覽會が開催された時に、主催者側がぜひ朝鮮產業の歌を披露させたいといふ趣旨から

關西に 紹介しやうといふ趣旨から安達商工課長に相談したものだ、日數も二日に迫つた日に商工課長は引受けて、全くの一夜づくり、安達氏が夜明けまでかゝつて作りあげたものであつた、それを又安藤通譯以下九人の花のキーサンに、國樂舞師の歌の曲譜にあはせ、歌の文句を一夜じこみで覺えさせ、京城から大阪までの汽車の中で練習させて漸く

大阪で 歌はれたものである。——作から發表まで日も極るほどにいそがしく生れたこの歌が又、最後に中山氏の手にかゝつて完全な作譜にされたのが、一夜作りの急造とは、よくくせはしない『產業の歌』の生れたんではある（つゞく）

（寫眞は安達商工課長と中山晋平氏下）

東宮妃女官長丹毒に罹る 青山の自邸で靜養

【東京電報】東宮妃良子殿下の御輿入以來六年の女官の長として常に東宮妃殿下に近侍して來た勅任女官長島津長丸男夫人はる子（四十）は十日十時頃俄に三八度五分の高熱に上つたので直に青山の自邸に歸つたが女官長の顔面にはブツブツが現れしかも三九度に近い高熱であるところからして恐るべき丹毒性の徵候と判明した

十一時間も訊問を受く 高見本黨代議士 箕浦老の保釋は月末か

【大阪電報】大阪地方檢事局における政友本黨代議士高見之通氏は十日午後九時半まで十一時間にわたり取調べを受け平渡、中村兩檢事と對質訊問を受けた後一先づ歸宅を許され直に大阪ホテルに入つた、氏は新聞記者には極力口をとめされたといつて面會を避けたがホテルに氏を待つてゐた中山代議士は代つてこうした前に語つたのだから高見氏の判斷に委する十一日私は高見氏とゝもに歸京する積りだがしかし成行き如何によつてはそうも行くまいと語つてゐた、なほ箕浦氏の豫審調べは十一日で一通り終了するがなほ證據保釋は多少延びて今月の下旬になる模樣である

振はぬ早大軍 打續く慘敗に非難の聲 市岡監督辭職か

【東京電報】野球界の覇者としてその名聲を誇つた早稻田大學野球部はさきに名監督飛田忠順氏を失ひ且つ敏腕安部部長を離はれて甚大なる痛手を負ひ市岡監督指揮の下に今春の六大學リーグ戰に臨んだがチームに往年の氣力なく

立教軍 に敗れ更に十日には明大にも十對二の大慘敗を招き早大野球部にかつて見ぬ醜態を演じ今後の慶應軍との試戰も頗る悲觀されてゐる時早くも先輩の間に現選手につき非難の聲向けられ今回の不成績は明かに選手間に精神統一を缺ぎベストを盡くしてゐないものであると斷言し市岡監督飛田氏すら現選手間には精神的

不統一 がある事は否定出來ぬと洩らしてゐる程で部內の暗流は如何ともし難く新監督市岡氏もにわかに自分はその任にあらずと辭意を洩らしてゐるので

ゼ博士講演 十七日青年會館

教界指導界の世界的權威者ニューヨーク中央組合教會牧師ゼ[illegible]博士

三島重砲隊で兵士の大亂鬪 遂に重傷者を出す 重ねくの不祥事

【靜岡電報】三島野戰重砲兵聯隊の風紀は最近著しく頹廢し殊に第二三聯隊の兵三十余名が亂鬪を演じ更に最近三聯隊內に亂鬪事件を起こりたる事は不祥事件に驚き局は隊外に漏洩するを恐れ九日は兵卒の日曜外出を禁止してゐるが之に關する事件は去る四日三聯隊第四中隊兵卒が三中隊兵營に亂入した鬪爭の兵士に口論起こりつひに五十余名の兵が入り亂れて大亂鬪を演じ重傷者一名をさへ出したものである

一千萬圓引揚げ 片岡氏が交涉

【東京電報】潛水王片岡弓八氏は大正十五年二月金五十五萬ポンド銀四十五萬ポンド價格約一千萬圓を積載したエヂプト號がビスケー灣北方で沈沒したケ所を搜査しこの莫大な金銀塊引あげ作業を引受くべく目下英國のロイド保險會社と內交涉中である

列車顚覆を救ふ 危險信號した六名の小學生近く表彰

【宇和島電報】宇和島鐵道光滿驛線路に九日土砂崩壞あり十日午前八時宇和島發列車がこれを知らずして進行して來たのを附近で遊戲中の高見小學校小學生六名が知り必死となり危險信號をなし轉覆を助けた近くその筋より表彰されるはずである

雨で塀くづれ

十日午後十二時頃の驟雨のため府內明治町愛國婦人會設立幼稚園構大煉瓦塀が六間余大音響と共に崩壞し一時交通杜絕した

元山高女五年制 認可さる

元山公立高等女學校の修業年限を五年に變更の件十五年五月八日付示をもつて認可さる

太田胃散
實質本位
盛んに賣れて居る胃腸藥
本舖 東京 太田信義藥房

チャーレス、イー、ガツフオルリン氏は同教會に臨職することが廿七年におよんでゐるが廿五年記念として教會員から贈金した金で世界一周の旅に登り十七日朝滿洲から入城することになつた、京城には十八日まで滯在のはずであるが歡迎會を開催、組合の下に十七日夜太平通り青年會館で大講演會を開催することになつた

鮮展即賣品 搬入は十三日

入選者の小作品（色紙、短冊、半折、扇面スケッチ板）即賣は十四日の招待日から開始することになつて居るから希望者は即賣會規定により十三日午後四時まで會場內鮮展事務所に出品されたいと

觀水洞の火事

府內觀水洞支那人瑪與延方より十日午後十時頃發火約一時間燃えつゞけたが消防署の活動により鎭火したが、損害約二千圓原因は目下調査中である

五十餘軒に脅迫狀 犯人は小學生の不良團

最近府內鍾路二町三谷源太郎方外五十余軒に『金を出しておかねば放火する』と記した脅迫狀が舞ひ込んだので二係署で嚴探した結果右は二係署管轄平井藥夫（三）外四十余名の不良少年團の行爲と判明し同署は直に平外十余名を拉致し十日鍾路檢事局に送致したが、右不良團の半數は小學生で京城地方のエス、エス團と連絡して大々的に資本金と稱して金錢を集めてみた事が判明

早大校友會

早稲田大學京城校友會は全鮮各地の校友と呼合し來る十六日午後正五時より京城クラブにおいて朝鮮支部總會を開き一、支部規約制定の件その他を附議するはず會費三圓當日持參されたい出席申込みは太平通り日清生命支社早稲田大學京城校友會

號外發行

本社は第五回鮮展入選者發表と同時に直に號外を發行し地方の讀者へは本紙に添附して配達しました

アナウンス

本社の音樂と舞踊の會に新しい地振でみごとに蓄音機が當たつたのが渡邊博士の豫想通りの▲當夜の好きの博士は夫人とお揃ひで京城へ出かけるところへ菜商店の小僧が怪我をして病院へかつぎ込まれて來た▲そこで渡邊が先に帝國に出かけ博士は小僧さんの傷を三針ほど縫つてそれから遅ればせに出かけたものである▲それでうまく當選番號が得られたわけだが小僧さんの怪我が功名になつたは變なしやれだ

光熙門に死體 十日午後

[illegible]

義勇機關手の [illegible]

車はベリツク、ニウカツスル間で貨物列車と衝突し即死者六名負傷者數名を出した、罷業以來最初の慘事である

[illegible]の代表

一切の郵便事業を[illegible]派の掌中に握られその身邊は々危險と感じ國民派要民及び更に英祖要求氏の[illegible]

【東京電報】元老西園寺公は逐日にわたり政界巨頭の訪問を受け[illegible]政客はそれまでに[illegible]と觀測してゐる

後藤金庫
斯界の白眉
三大改良
一、防火劑は熱の完全なる不良導體で然も無損なるシリケート、コツトンを充塡す
二、絕對に破開することの出來ない扉體裏面の不開裝置
三、中扉特殊納鍵裝置
カタログ贈呈
總代理店 京城府永樂町二丁目六八 高橋只一商店 電話長本局一四二一番
東京市京橋區松屋町二丁目二番地 後藤金庫本店
分店 電話銀座三三三四番

長谷川內科醫院
內科一般
龍山元町二丁目六十二番地
院長醫學士 長谷川[illegible] 電話龍山大七四番

育雛 成功ノ鍵
東畜印 合理的完全配合餌
（見本、說明書進呈）
東洋畜產興業株式會社 京城府[illegible] 電話本局一二二一

ヤンマー（オフセツト式） 各馬力在庫
ミギスリ機 野田式（元祖號）
能率（二時間）五十俵（三馬力）
▲詳細カタログ進呈▼
山岡發動機京城支店 京城府南大門通五丁目 電本局一九九番

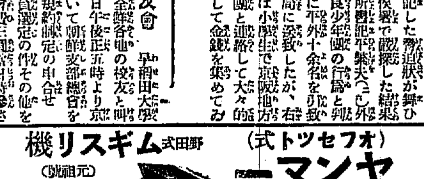

最高位入選 農林省比較審查
京都帝大教授工學博士濱部先生御指導

かつけ最良藥現る
ストールで治はれる
定價二圓三圓五圓 ハガキで申込次第代金引換送
▲東京小石川表町四二 鶴岡藥品部

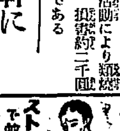

特約店急募
利益多大特許幼兒食器具の販賣
永富商會

三味線が、ひとりでひける
天才狩野龍七氏が多年の苦心で完成されたもので、ドウしてコンナに樂々と出來るのかと思ふほど誰にでも彈へられる本が十五版も賣れ[illegible]
樂音會

文化美容講習錄
科學的女性美の表現法指導
內容見本附規則書申込次第無代進呈
東京文化研究會

新學期 生徒募集
新學期開始 五月十五日
公認朝鮮自動車研究所

秘藥全集

『動脈硬化症の原因と』血壓低下劑の說明
洗心堂

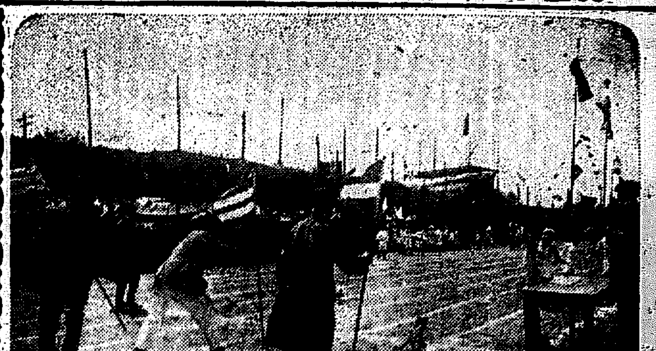

安東市民大運動會
優勝旗は赤組へ

【安東】安東學校組合主催の市民運動會は九日朝から六道溝グラウンドにて開催された、今年は西澤理事、太田警察署長、大津地方委員會長の諸氏が役員となり千圓を計上し競技種目百余、各種の余興もあり、若草もゆる四周に繰ひろげた各町對抗競技は赤組(龍鏡)が四十二點で一等、紫組(六道溝)が三十點で二等、桃組(市中)が十八點で三等、白組(堡)が十九點で殴りとなり紫組が二等も殺いて獲得した優勝旗は赤組に歸せられた、なほ鄭東邊道尹寄贈の銀カップは紫組へ同じく安東在滿支那人會寄贈の優勝カップは赤組に贈られた、對抗競技一般の成績左の如し

▲二百米廿六秒杉崎(赤)▲砲丸投十米九六吉岡(紫)▲ホスチヤンプ十三米辛島(赤)▲八百米二分十六秒千田(紫)▲四百米五十八秒手塚(白)▲障碍物吉岡(紫)▲疾高飛二米八五緒方(赤)阿武(桃)▲走高飛一米五十辛島(赤)▲一千五百米分五四千田(紫)▲八百レリー赤組(寫眞は小學生の二百米決勝)

全鮮實業庭球大會

【釜山】釜山庭球協會主催に係る全鮮實業庭球大會は山本樂器店運動部後援にて九日午前十時より第七小學校コートに於て開催參加チームは京城、大邱、北他を合せて四十二組で左の戰蹟を示し優勝カップは坂田協會長から尾崎組に授與された

第四戰
大邱駒井中村○ 釜山小川犬東
釜山尾崎石原○ 大邱木村倉重
釜山伊藤山根 京城湯山古賀◎
釜山古川山内 釜山金宮崎◎

準決勝戰
大邱駒井中村 釜山尾崎石原◎
京城湯山古賀◎ 釜山金宮崎

優勝戰
釜山尾崎石原◎ 京城湯山古賀

牛頭水利起工

【春川】槐楊、牛頭水利組合では九日から工事を開始したが右は山中友太郎氏のうけおひで工費は八千九百六十圓である

公平無私
組合のために努力した
しかし今更釋明はせぬ 十日の仁川學組會

【仁川】仁川學校組合會は十日午後四時より開會、會計報告承認および組合所有土地住宅處理の件を附議したる後組合會に移り、新聞に現れたる組合會不公平問題につき議策を論難したが結局『現組合會が組織をつくして組合員の期待に副ふべく努力したるに拘らずこの聲を聞くは、誠に遺憾千萬なるも、人おの／＼その見る處を異にする以上今更釋明がましきことを發表するはかへつて大人氣なき處あり事の是非はこれを組合員の批判に任せ潔くしりぞく者は退き出んとするものは來るべき改選に輪贏を爭ふがよからう』といふに一致して六時半散會した

矢島内務部長の茶化した御挨拶
ぬらりくらりで逃げた 土地會社入りの話

【釜山】矢島慶南道内務部長が知事になるとか、モウ大概決定して居るとか、京城の知事内務部長の更迭異動毎に引合に出されて話題の中心人物となつてゐた同氏が今度突然の京城入りをして以來下馬評は輪に輪をかけて盛んに土地會社入りを傳へられ氣の早いものは同氏榮轉の送別會を豫定した位だが、九日朝再び元の古巣へ歸つた御本人は案外上氣嫌で『度々組合を有難ふ土地會社入りが誰が言つたのか、自分ながら良く判らないので本府へその邊を確めに行つたところが本府方面でもいゝ加減な返事をしてゐるものだから、とう／＼要領を逸してそのまゝ歸つて來たような始末だがネ』など茶化した挨拶振、道部内では『まあいゝ香ひもせぬよ』といつてゐるのは矢島氏の土地會社入りを否定したシャレか澤田慶北知事の東拓入りと關係して入城したので、あるひはそうしたところから漏れ出た噂か、しかし根據がありそうにもある

江原春蠶掃立

【春川】本年は早春以來の異常氣候で桑の發育不良の豫想であつたが[illegible]時ならず時節の好雨のため掃立額および桑葉の伸長も例年に比して約二割位の増加を豫想され十三日頃より掃立開始の見込である。

釜山水道擴張工事
本年度支出額は六十二萬圓

【釜山】釜山府が本年度から着手する釜山水道擴張工事は既報の通り東萊郡沙下面および琵琶寺の二ケ所に大水源地を新設し總工費三百八十五萬三千二百圓を支出し十八年度までの四ケ年計畫であるが差當り本年度において支出する工費は六十二萬六百圓でその内譯は國庫補助五萬圓、地方費補助一萬圓、府起債によるもの五十一萬五千圓、一般歳入から充當する額四萬五千六百圓である、しかして右工事は釜山水道擴張工事主任技師として決定した蒲生正德氏の着任をまつて總ての手順を進むるはずで目下準備中であるが府の水道擴張工事に伴ふ府吏員九名および雇員傭人級の採用は同氏の赴任によつて正式に決定し本年度の工程は部分的のものに過ぎないと

公職者大會 大邱の出席者

【大邱】十一、二日京城で開催の公職者大會出席の大邱側評議員は張稷相氏、加藤一郎氏、伊藤吉三郎氏、木下榮藏氏の四氏でいづれも十日夜京城へ向つた

料棧材は減少 三千台の豫想

【安東縣】採木公司直營林の本年度流筏は例年と變りなく約四十五萬尺締であるが料棧材は支那側時局の影響と不況がたゝつて昨年に比し約一千臺の減少と豫想されまづ三千臺内外百廿萬尺締と見られてゐる、因に料棧の着筏は客月廿三日初筏三臺を切つ掛に今日までに卅八臺を算し本年末までに一千臺は下る模樣である

本社全州支局主催 内地視察團の動靜
煙の都から若葉の奈良へ 大阪の附近も見物

【大阪特電】本社全州支局主催内地視察團一行二十名は鐵尾團長、林副團長、新井顧問、本支局員引率の下に四日午後四時二十分下關着の列車で若松より來阪、驛附近の靜海の家に投宿した。五日は早朝から滋賀間に赴き鐵道聯絡の作業と新設の見學、それから紡路内地協和會の事業の一たる市内既成の鮮人勞働の職業紹介所、宿泊所、無料施療所を視察し次ぎに東消防署の最新式消防設備や大阪放送局のラヂオ放送實況、大阪毎日新聞社の見學を濟まし第一日の日程を終り、六日は堂島取引所で米相場の立會を見てから阪神電車で新在家に赴き銘酒忠勇の醸造元なる若林合名會社の工場設備や釀造作業の實況を見、阪神電車で堺市に赴き福助足袋株式會社の模範的工場設備と作業實況を見た。これによつて大阪における豫定の行動を終り視察團一行は元氣旺盛七日朝奈良に向け出發した。

五戸全燒 平壤の火事

【平壤電話】十日午前二時平壤府西城里平壤メリヤス工場附近から發火し折柄の強風にあふられてまたゝく間に二棟五戸を烏有に歸して同四時鎭火した損害約七千圓原因は目下取調べ中である

外國苗種試育 慶南道苗圃で

【釜山】慶南道では本年度において東萊道苗圃に外國輸入苗種を播種し郡廳府の治山事業に伴ふ適地適水のあたらしき試驗をなしつゝあるが右外國輸入苗種は秘蜜試驗所において試育各地方に配布し造林苗圃で試育し適木を適地に栽植しやうといふ計畫のもとに今後二十ケ年の繼續事業として行はるゝものであると

新義州中學校が生れ出た歡び
盛大な開校式を擧行

【新義州】新設された新義州公立中學校の開校式並に入學式は十日午前九時より擧行された、同校職員生徒の挨拶あり『君が代』の合唱に次いで新任教諭の紹介あり土居同校長の式辭、花輪知事の告辭、藤沼理事の祝辭、生徒代表の答辭あつて式を閉ち別室において茶菓の饗應があつた、當日來賓は木土中、平北知事、矢野内務部長、春日警察部長、道評議員、光武第一校長、公職者其他學校長、保護者等三十余名も參列し[illegible]

つぎあげん事の誤謬が着々進められて居るようである[illegible]

清津刑務所の新製品
大理石の細工物名木の家具 朝鮮博へ出品する
京童を驚かす

【清津】清津刑務所の作業部では從來久留米ガスリ、皮革細工その他洋服裁縫、指物家具何でも御座れで活動してゐたが、今度咸北清會線中島驛附近の産出にかゝる大理石で名たばこ入や床飾、風鎭その他の彫刻細工物および朝鮮民間では珍重な材料ともなつてゐるイチヰの木の家具類を製したが何れも立派な出來ばえで不動所長、森岡工務主任など大ニコ／＼でこれを朝鮮博に出品する準備中である、因に中島驛の大理石は大阪工業試驗所で、色澤品質とも確にイタリー産を凌駕するとの證言つきの特産であり、イチヰの現在木もまた咸北特産の名木でこれは東京などへ持つていかうものなら骨董屋などひつ張だこで手に入れる有様である

金泉 養蠶傳習所 高瀬農場經營

【大邱】金泉高瀬農場の經營に係る金泉農事講習會の事業として本年四月開所された、六ケ月間修身、國語、算術、蠶業、栽桑法、蠶具大意、農業經營法を授け蠶種實習には春蠶十二枚、秋蠶五枚を飼育し桑園育成桑樹栽培種其製造及繰絲等の實習をも課し所長には野中農學士自ら當り專任講師一名、兼任講師三名あり、傳習生は全部男子で二十一名の應募者中九名を選拔入所せしめた、本年度所要經費二千三百四十圓で傳習生産品の收入三百五十二圓を差引一千九百八十八圓は全部高瀬農場の支辨であると

沙里院の面議選擧
ぼつ／＼運動

【沙里院】面協議員の選擧期は各方面とも未だ鳴りを靜めて表面穩かな態度のかたちであるが、それでも大元里方面では内鮮人有權者がすでに一致團結して森下榮吉氏を推薦する事にきめたらしく、又驛泉里方面では東拓支店を中堅とした俸給者側が、いつしよになつて無理からでも野村農學校長をか[illegible]

鎭海神社の社表 九日除幕式を擧行した『鎭海神社』の四文字は東郷元帥の揮毫である

密輸のさまざま
女の股に砂糖の褌
取締に苦勞する國境税關の人々

【新義州】外國と境を接してゐるいはゆる國境では種々複雜な事情があり面倒な問題も多いが税關吏の從事もなか／＼一通りの苦勞ではない、普通の旅客からはうるさがられ通行人を見れば一應さい疑の眼でにらんでゐるかのやうに思はれる、この點からいへば餘り懸のよい役目でもないらしい、然し數多の通行人の中には實にひどい人間も居るのだから仕方がない、稅吏の眼をかすめんとする者があり密輸の方法も色々に工夫して居る、例へば砂糖の密輸の如き或る密輸者は大したものではないが木綿の長い袋に砂糖を詰て鮮婦がこれをふんどしの如く纏ひ何食はぬ顔で密輸せんとしたのが發見されたのもあり支那燒酎の如きは豚の膀胱に詰てこれを局部にぶら下げて密輸を企つるもある、何といつてもやり方が余りにひどい、又夜間に船で密輸する者の方法は大仕掛であるだけ又巧妙である、隱しめし合せて居る者と江岸の両方から

懷中電燈で信號を取交す

といふ事である、卽ち安東側で鮮人の準備が出來ていざ船を乘出さんとする時懷中電燈を三回ピカ／＼と照す、然して朝鮮側に居る共謀者はこれによつて對方の狀況を返信する、卽ち官憲の來る先あれば點燈しない來る模樣がなければ先方の照射に應じてこの方からもピカ／＼とやる、斯る信號を用ひて夜間の密輸を企てんとしてゐる、然るにこれ等の方法も直に稅關當局で看破され殆ど不可能な方法となつた、實際油斷も隙もあつたものでない

光州の修養團

▲光州における修養團幹部は過般道廳に集合幹事長の選擧の件、講習會開催の件、團員名簿調製の件常務幹事囑託の件等を協議したが現在幹事は左の通り
支部長 ▲幹事長 市川繁太郎 ▲幹事 川村喜二郎、宋沁、千原静男、朴宗根、西岡貢一、野上香泉、宮村鑑之助、植田寬治、佐藤芳彌、佐伯才二郎

『公州より』

◇輸出百萬石突破で鬪ひ抜いた群山やかな群山の反面には、三十萬のサヤを吸はれて立ちん坊の哀れみじめな忠南道民のある事を忘れてはなるまい。

◇因果は廻る小車で此みじめな農民を救ひの神の松鵜港の出現説は嬉しい、一般の興論も大分此方に傾きかけドウやら思はれそう。

◇群山の脅威松鵜港の出現説は群山市民の春夢を破り同港の主擇村府尹が全北の閣下邊りを捨ぶつて近く市政地の實地調査を行ふとある、平らかな氣持で見て貰いたいとは忠南道民のねがひ。

新興の新興へ(一)
咸南支局 一記者

緣起物語

少しまづいが咸興といふ名を人間に見立つると新興郡は差當たりその心臟に當たる。位置といひ勝といひそれに全郡の擔業の繁茂さとしこれぼつかりはうまい見立だとわれながら感心する位によく出來て居る。史を按ずれば……といひたい處で『大正三年時の行政區劃整理に當たり咸興、洪原、定平の三郡から各その一部をさき八面を以つて獨立し新興郡と名づけ郡廳を東古川面興京里に置く』とあるからざっと十三年の歴史しか持たぬのが咸南の心臟新興郡である。そしてその心臟の兩耳兩鰭の筋肉が興京里で、郡誌には曖昧模糊に『興京里はもと寂寞たる一寒村に過ぎざりしが設郡以來戸口頓に増加し市場を開設し全く昔日の面目を一新するに至れり』とあつさり片づけて仕舞つて居るが設郡當時から同地に定住して居る古川某氏の思ひ出に聞くと『左様たしかに十四五戸のものでしたこの邊一體の河原で移住するものには土地もロハでやると宣傳したものです』それがどうだ。今では市區井然四百二十七戸二千百三十一人と註せられる『不景氣な風も流行つた時代があつたつけ……』こんな調子は正にこれ咸興式の變である。(次は發展物語)

新安東縣知事 問題の人兪氏

【安東縣】奉天省長は五日つけで縣知事の異動を行つたがそれによれば缺員の安東縣知事に臨江縣(鴨綠江上流)知事の兪榮藩氏を擧任した、この兪氏は例の課稅として頗る重大問題となりつゝある浮稅林に課稅する簡單な渡案者である、因に安東市民は新任兪知事がその行動は可成り排日的のものが多く現に就任早々大遊敎の事の如き稅徴收に應じた者は二年の賦役といふ布告をなし問題を惹起してゐる處から今度新兪氏を安東知事に抜擢した事は一の皮肉な挑戰であると噂する人々もある

釜山府協議會

【釜山】釜山府協議會は八日午後三時三十分より開會、出席議員は伊藤、淺見、橋本、市原、川島、小原、李組選、吉岡、荒井、水野、坂田の十一名、泉崎議長より府[illegible]

誘拐と疑はれ 自殺をはかる

【釜山】府内草梁町九ノ五大興旅館主金方止宿の安貞錫(三七)は七日午前二時頃室でカミソリ自殺を企てたが遂げず草梁町西濱病院にかつぎ込み手當中、原因は同家に滯在中の[illegible]女が主家の驅使に堪へかねて實家へ歸るべく安に依頼して[illegible]めて貰つたところ批の要が變に邪推し安が誘拐せんとしたとて責め立てたゝめである

浦項線運輸成績

朝鮮鐵道浦項線浦項驛における四月中の運輸成績は左の如し(浦項)
一、乘車人員二千七百七十三人一、降車人員二千〇十七人一、貨金四千六百三十四圓九十四錢一、不足賃金二十八圓九十八錢一、手荷物百二十個千八百八十二斤一、手荷物賃金四十五圓三十錢一、小荷物三百三十八個二萬六千五十八斤小荷物賃金五百十四圓六十六錢客車收入計金五千二百二十三圓八十八錢一、貨物發送噸數五百三十五噸一、貨物貨金六千四百九十圓九十四錢一、貨物雜收金七十二圓二十二錢一、貨車收入計金六千五百六十三圓十六錢一、雜收金二十一圓八十七錢一、總收入金一萬二千七百三十九圓四十一錢

巡査二名を射殺した犯人
平壤の松井民治郎氏方へ雇れてゐるのを逮捕

【平壤電話】十日朝平壤署の金刑事は府内壽町松井民治郎氏方に至り同家の使用人金東輿を逮捕して取調べ中であるが右は去る大正十三年八月八日北鎭地方面龍岩洞の三成金礦事務所を襲撃し警備巡査二名を射殺し婦女に暴行を働いた不逞團の一味で平北上永口里金登善(三〇)といふもので最近變名して平壤に入り込み前記松井氏方に雇はれて居るのを平壤署が探知し逮捕したものである

新義州老童團 メダル爭奪戰

【新義州】新義州老童團では八日午後二時より道廳第三コートに於て團員のメダル爭奪庭球試合を行つた出場者十數名偶々來合せたる仁川商業學校の修學旅行團との試合を先づ開始し我子に等しい年頃の學生を相手に奮戰して大に老巧なる所を見せた上老童團の本領を發揮して最後の勝利は敵に讓つた引續き團員の試合に移つたが試合の結果は
一等が吉賀、柏村組▲二等張間三宅組▲三等小池、齋藤組▲四等小島、松澤組▲五等吉井、木島組

春季總會 試合終了後道廳倶樂部に於て春季總會を開き團則の逐條審議を行ひ歲入歲出豫算案を可決し最後に役員の改選を行つたが團長副團長は留任となつた、新役員は次の通り
團長張間内務部長▲副團長本島檢事▲幹事小池、古賀(恕)、關古井(新)
尙は老童團は近く安東老童團、鎭南浦、宣川郡の各庭球團を招き大試合を行ひ且つ遠征をも試みる筈である今年度は團員數も四十餘名となり豫算も豐富に編成したので大々的飛躍を試み團旨の徹底を期して居る。

船中で人殺し
酒の上の喧嘩から刃物沙汰

【釜山特電】十日午後六時卅分釜山港を出帆して門司に向ふ豫定の尼ケ崎汽船神代丸(一千余トン)に殺人事件があつたのを釜山水上署が聞知して發見、加害者はその場で逮捕された、犯人は熊本縣上益城郡乙女村六七〇林久次郎(三〇)被害者は全南濟州島生まれの李泰司(三七)で取調べの結果右兩人は飲酒の上口論の末林は九寸五分の短刀を揮つて刺したものである、同船は一時出港を停止せしめ引續き取調べ中である。

地方人事

▲河崎武一氏(前仁川病院長)十日午後六時五十三分上仁川發列車で出發歸國したが驛頭には官民多數見送つて別れを惜んだ
▲萩原本府文書課長 十日朝釜山通過歸城
▲有賀殖銀頭取 同上
▲荒木貞夫少將 十日朝釜山通過京城へ
▲中島竣之氏(全州專賣支局長) 東上中の處十日朝釜山着歸任
▲大谷政之助氏(大邱同支局長)同上
▲矢島慶南内務部長 九日京城から歸任
▲太田大每社長 釜山における每日會に出席十日朝京城へ
▲藤井公平氏(西部通路部長)同行
▲大森大每京城支局長 社長に同行歸城
▲大田中學生修學旅行 大田中學校第四學年生七十餘名は職員に引率され例年の通り滿洲地方に修學旅行をなす事に決し十四日午後三時特急にて出發京城、平壤、奉天、旅順、大連等の見學を了へ二十三日午前十一時半歸校の豫定
▲佐村咸南道知事 九日發十九日間端川郡へ出張
▲藤本咸南務課長夫人 猩紅熱にて道立咸興醫院に入院加療中
▲横田五郎氏(高等法院長)十日午前七時十七分着列車にて新義州地方法院の事務を視察
▲古川敎諭(佐賀縣立中學校)外六十八名は修學旅行の途次九日新義州へ
▲淺野敎諭(大分商業學校)外三十三名同上
▲廣島縣府中中學校修學旅行團三十一日新義州へ
▲北鮮師範學校修學旅行團三十名は十六日新義州着の豫定

地方集會

◇仁商女落成式 豫て新築中の仁川高等女學校落成式は愈々十五日午前十時同校に於て擧行のことに決定し十日夫々案内狀を發した
◇穀物大會豫定 期日豫算等の解決した穀物大會準備事務所では九日夜料亭羽家に咸興の官民有志を招待經過報告を兼ねて盛宴を張つた
◇大總代會 光州神社では八日午後一時より社務所に於て大總代會を開催し石段改修に關する件寄附募集の件、祠柱の件、石段寄附の件等を議したが石段は氏子の醵金によつて改修する事になり何れ近く町總代會を開催して決定する事とし四時散會

民謠・童謠 音樂と舞踊の大會

出演者
舞踊 藤間靜枝
同 内田きん子
同 内田ゆう子
同 秋本蔦枝
同 濱口芳枝
ピアノ 中山晉平
ソプラノ 佐藤千夜子
箏 吉田恭子
尺八 吉田晴風

場所 新義州新劇場
日時 五月十三日午後六時半

主催 鴨江日報社 京城日報安東縣支局

頑惡なる肛門病
△終には生命を奪ふ恐るべき痔疾は
△ありふれた姑息療法などで治るべきでない
△須らく權威ある良藥を選ばれよ

東京肛門病院長 谷泉先生曰く……

◇痔は初期の擴大した苦痛が伴はぬ爲、素人考へからつい等閑に附し易く、うかうかしてゐる裡に、病勢はどん／＼進行して遂には膿瘻すべき瘻、脫肛の重症となつて、一生涯苦しめられ、また惡々苦しめられた揚句、神經衰弱、胃病、心臟病、血行病、肺病、肋膜等を併發して、取返しの附かぬ結果を惹起す人が多いのである。

◇然し今この恐ろべき痔疾も、醫藥の進歩せる今日、適當な治療法を講ずれば、全治は勿論のこと、以前に增した健康體となることが出來るのであるが、一歩治療法を誤つて、現代化學から見ればむしろ治療に近い祖式療法や家傳なぞと稱する賣藥などで、姑息な治療をしてゐると、手後れとなつて、如何なる名醫も良藥も遂には匙を投げるに到るのである。

◇世に痔疾を患ふもの極めて多く、是が藥物また頗る多いが、然もその眞治的效果に到りては、多くの期待に副ふべきもの甚だ稀なるを思ふのである。是予が東京肛門病院長として三十有餘年の經驗を傾注し、痔疾の學說と實際とを研鑽し、理想的痔疾藥を創製する動機である。

◇ヒットは痔疾の治療的效果を超越して配合したる痔疾藥ヒットを創製し、入來院出來ぬ多數患者の爲に自宅療法藥として發賣せしむるに到つた精神である。

◇ヒットは含有各藥物の治療的效果を最も合理的に、有効に作用せしむべく、全く獨特の配合による滋養藥にして、刺戟性を有せず、局部治効の迅速なること、全く類を見ず、激烈なる疼痛、痒感を去り、膿を吸收し、腫脹を減し、若々新しき肉を生ぜしめ、使用後爽快なる感を覺えしめる、特に痔瘻、脫肛等の重症に對して卓越顯著なる效果を有するを特長とす。內服藥は外用藥と相待つて藥効を迅速確實ならしむる目的を有してゐる。

◇ヒットは幸に各位の諒解と賞讃を博し、發賣元へは感謝禮狀山積し、斯界未曾有の好評を博してゐる。

(谷泉先生述、肛門病自宅療法無料進呈(而著新聞名記入御申越次第進呈))

痔疾藥の權威 ヒット

主効
痔核(いぼぢ) 裂痔(きれぢ) 痔出血(はしりぢ) 脫肛(でぢ) 痔瘻(あなぢ) 痒痔、ねばり痔、たゞれ痔、其他肛門內外痔一切

挿入藥 一回、二回、五回、拾回
塗布藥 五十錢、一圓、二圓、五圓、拾圓
內服藥 一圓、二圓、五圓
婦人病治療藥 ヒット 一圓、二圓、五圓
婦人の肛門病患者は婦人病治療藥『ヒット』と肛門病藥『ヒット』を併用せられよ
ヒット式痔バンド 一具二圓

發賣元 東京市銀座新肴町八番地 丁子堂藥房 電話京橋(56)長四六四番 四七五番 振替口座東京七二五一番
大阪市西區立賣堀北通二丁目九番地 電話新町四五七番 振替口座大阪六七番

◎全國到る處の藥店にあり──品切の節は本舖へ

出ました 淋病の偉効藥

○米國藥學上の學號 ドクトル オブ ファマシー 小川龜重氏の功績
○藥學を研究しつゝ米國にあること十七年
○尚ほ足れりとせず更に英獨佛に學んで治淋新劑を案出す
○尿が殺菌液と化して尿道を通過し來る氏の新療法
○服用翌日より尿通と尿色の兩變化に御注意

△難治の淋疾

淋病は實に厄介な病氣でありますこれほどしつこい難病もありますまい傳染發病時の急性は割合に治癒し易いが一旦慢性に移行すると之を根治するには容易の苦勞ではありません殆んど絶望的悲觀に惱まされて居る人が多いのであります而して此病氣は男子だけのものであつたらまだ結果がよいが病菌は直に愛人に又婦人に喰入つて行くのであります男子よりも更に一層複雜な生殖器を持つて居る婦人に感染すると男子より一層難治のものとなるのでありますそして之れ等の人々から生れて來る頑是なき愛兒がとんでもない不具者となり病弱者となるのであります亡國病と名を付せられたるも亦至當の事と云はねばなりません

獨逸ベルリン市に於ける小川龜重氏

△小川氏の決意

ドクトル オブ ファマシー小川龜重氏が藥學上の人となりて以來氏には一つの信念が一貫してありましたそれは（造物主が人類のもろ／＼の病氣を治すべく世上にそれ／＼の藥物を與へてある吾人はそれを發見せばよいのである）との堅い決心なのでありました然しそれは一大決心とは云ひあたかも山山を掘廻りて一大金鑛を發見せんとするに等しく容易の業ではないのであります容易のことではないが苟しくも人類の惱者は一人二人を發見し救を施するにあらざれば之れ藥劑師としての資格なしと信じ氏は其心血を注ぐべく十數年前先づ選んだ病名は即ち淋病と云ふ二字であつたのであります

△在米十七年の苦心

近代醫學上に長足の進歩せる米國藥界に身を入れてより氏は先づ此淋病研究に成功すべく努力されつゝあつたのであります初め氏は世上にありとあらゆる淋病藥を研究室に集めて縱に横に網をあむ如く研究に沒頭されましたが何れも一長一短完全に近い藥劑は遂に得られなかつたのであります試みに氏を訪ねて研究室を覗くと醫術界に於ける淋病に關する横文字の書籍が山積されてあるに驚かされますされ程研究されたものか其勞苦に對しては吾人大なる感謝をさゝげずには居られません米國に止まること十七年更に英獨佛の大家を訪ひ或は研究室の人となりて一武案志の貫徹に勉められたが其效空しからず遂にオブトロールと云ふ一大治淋劑を完成發表されるに至つたとは治淋藥界の爲め一大幸福と云はなければなりません

△尿利用の新療法

然らば此のオブトロールと云ふ新藥物は果してどんなものであるかと云ふに氏は吾人日常排出する尿即ち小便を何とか淋病治療に利用したいと云ふ考案に基いたものであります即ち此オブトロールを内服すると直に膀胱（俗に小便袋）に達して一種獨特の藥理作用を起し自然に小便が一の殺菌液と化するもので有ます此殺菌液即ち小便が毎日數回尿道を通過して排出される故淋菌の巣窟たる奧部から外端まで殘りなく一大恐慌を與へさしもの頑强の淋菌も生活の除地を與へられず苦しみもがき死し遂に外部に流し出されるのであります斯かる淋菌には强烈な作用を與ふるに反對に患者には何等の副作用を起さず服用間もなく目だつて膿を減じ痛みを去り尿道安靜を與ふることを全くうそのやうなまことなのであります段々と服用日を重ぬるに從つて淋菌死滅流出試みにコップに尿をとりて實驗さるれば之れは不思議と驚く其治癒に欣喜悦されること今日まで幾多の患者に試みて其實績を擧げつゝあるのであります世の淋疾に惱む人一日も早くこのオブトロールの偉大なる効力に信頼され小川氏の功績如何に偉大なるやをまのあたり實驗されんことを御勸め致します。

オブトロール實寫

小川研究所長 ドクトルオブファマシー 小川龜重氏製劑

治淋内服新藥 結晶カプセル入 名 小川氏オブトロール

定價 藥 小一週間分二十一カプセル入金三圓二十錢 中二週間分四十二カプセル入金五圓五十錢 大三週間分六十三カプセル入金七圓五十錢

四月より實施印紙税廢止に付印紙代分値下げ

前御名「ヘルミロ」として數ケ月前より發賣し來りしが今般他に類似名の藥品ある을發見したるに付それと混同され易しきを恐れ前記の如く「小川氏オブトロール」と改名せり

日本一手 取賣元 東京市小石川區[illegible]町六丁目五番地 日米商事株式會社 藥品部 振替東京七三四九一 電話牛込四六五一

御賣代理店
大阪市東區博勞町 高橋盛大堂
同 平野町 丹平商會
同 西區京町堀 小林大藥房
同 土佐堀 寶藥卸賣會社
名古屋廣小路 小林大藥房

東京大阪市内其他各地知名藥店にあり 無し節は最寄々にて品の行き渡らぬ地多し品切の地は直接發賣元に御註文下さい前金註文送料不用代金引換實費御負擔を要す

喘息 祛痰 新藥 アストマトール

滿洲醫科大學藥物學教授 醫學博士 久保田晴光先生發見

本品は滿洲醫科大學教授醫學博士久保田晴光先生多年研鑽の結果發見せられたる喘息、氣管支炎、呼吸器疾患に對し卓越せる内服新治療劑なり特に本品は一回の服用により發作を頓挫し病狀頓に輕快を覺え元氣の復活を來すは本劑の特長とする所なり

容量價格
五〇瓦 一・〇〇
一〇〇瓦 一・八〇
二五〇瓦 三・五〇
四五〇瓦 六・〇〇
臨床實驗書 說明書送呈

製造元 奉天 鐵嶺 原 製藥所
發賣元 大阪 鐵嶺 原 藥品商會

代理店
大阪市伏見町 光榮堂 三一七番
大阪市東區淀川區十三町 振替大阪三一一番 士商店
門司市本町 振替大阪三七六九番 大岐商店
振替下關八八〇番 原商店

全國有名藥店に販賣せり

內科 胃腸病 腦神經科 京城本町三丁目十八番地 北島醫院 電話本局三七二四番

本店 京城 朝鮮銀行 總裁 鈴木嶋吉

支店出張所 內地 東京、大阪、神戸 朝鮮 釜山、大邱、仁川、大阪西區、平壤、鎭南浦、元山、群山、木浦、淸津、會寧
滿洲 大連、旅順、營口、遼陽、奉天、奉天新市街、鐵嶺、開原、長春、安東縣、龍井村、哈爾賓、傅家甸
支那 上海、靑島、天津
露領 浦鹽斯德
米國 紐育

右ノ外倫敦、巴里其他內外枢要ノ地ニ當行取引先有之候

齒の爲に 一番よい クラブ齒刷子(はぶらし)

ほまれみそ

味の素 特大罐 景品附謝恩特賣

旅館 料理店 蒲鉾屋各位の

平素格別大量御愛用下さる方々の爲め今回味の素特大罐に左記景品を添附し謝恩特賣を擧行します 好機を逸せず即刻お買ひ求め下さい。

宮內省 御用品

味の素

景品種目

普通景品 レート石鹸 七萬二千函（二個入一函）
●特大罐お買求めの際一個毎に洩れなく現品で一函宛差し上げます

特別景品
壹等 白金側腕卷時計 五拾個
貳等 金側腕卷時計 壹百個
參等 置時計 壹千五百個

一、賣出數量 味の素特大罐 七萬二千個（目印の爲赤テープを卷いてあります）
一、賣出區域 日本全國及び中華民國南洋
▲目下賣出し中
特別景品引替規定
特別景品は引換券で差上げます罐の內に引替券在中の場合は該券裏面御記載の上御宛名へ御送り下さい。引換券が罐內にありませんでしたら其の方は普通景品のみです
引換期間
大正十六年五月末日迄としそれ以後は無効と致します
宛名
東京市京橋區南傳馬町一ノ十二 味の素本舖 鈴木商店特賣係

味の素本舖 鈴木商店

私達の上キネマ
お母上（全九卷）
（ファスト、ナショナル作品）

出演俳優

コーリン、ムーア嬢
ベン、ライオン
ジョン、ボワース
ウォーレス、ビアリー
フォード、スターリング
ドナトバ、ファーレー嬢
ジェーン、ハーショルト
ヂャーヂ、ギ、グラス
キャラオル、ブロツクウエル嬢
ローズ、メリー、セビー嬢
フイリス。ヘイヴァー嬢

梗概

父の死後貧しい娘セリナは初めて生活難を味はつた。親切なセリナの親友ジュリーの父は同情をよせて、彼女をシカゴの近郊ハイブレリーの女教員に推薦した。セリナはそこで純朴な小作人プール夫婦の家に寄食してゐる中、水呑百姓ドウジョンと戀におち間もなく結婚した。やがて男の子が生れてダークと名付られたが、セリナは甞めるやうに可愛がつて居た。ドウジョンは舊式な頑固な男で融通が利かなかつたゝめに過度の勞働と辛苦のために死んでしまつた。セリナはダークをつれて女の手一つで農作物の行商など行つて糊口をしのいでゐたが偶然に懇意なジュリーに會合しジュリーの父の親切で千ドルといふ資金を借り受け田園の整理やダークの教育費に當てることが出來た。十八年の年月は夢のやうに流れてダークは立派な建築技師となり繁榮したニューヨーク州公會堂の設計圖が見事當選一等に當選した。そして彼が得意の絶頂に立つたとき流石にダークに戀して居たポーラが、ダークの總てを奪つた愛人ダリスの手から奪ひ去らうとした。セリナは強い母性愛から、ダークをこの毒婦の手から救ひ出した。迷夢からさめたダークは再びダリスの手に歸つたのであつた

天主教孤兒の女生徒（フランス語講習のお稽古）

京日童話
にせ武士（二）
長浦健

まだ今日のやうに、汽車だの汽船だの電信だのといふやうなもののない、ずつと昔のお話です。

あるお城下の町に、賴兵衛といふ仕立屋さんがありました。賴兵衛さんにもいろ／＼あつて、正直賴兵衛だの、賴智の賴兵衛だのといへば、たいへん人の好い、いかにも正直な、やさしい人のやうですが、この仕立屋の賴兵衛さんは町の人達から『嘘つき賴兵衛だ』といはれてゐるほど、嘘をつくことの上手な、不正直者だつたのです。

それにこの賴兵衛さんは、たいへんなまけ者で、その上のんきだときてゐるので、まつたく手のつけられない代物でした。

だからはじめの内は、いろ／＼仕立物を頼みに來てゐた町の人々も、しまひにはあいそをつかしてしまつて、『あんな不正直な、なまけ者のところへものを頼んだつて何時のちにできあがるものやら、知れたことぢやない』と申し合せたやうに、頼みに來なくなつてしまひました。

これにはのんき者の賴兵衛もすつかり弱つてしまひました。なぜつて、仕事がなくなると御飯がたべられなくなるからです。

『こいつは困つたことになつたぞ何とか町の者をうまくだまして、どん／＼仕事を頼みに來るやうなよい思ひつきはないものかな』と賴兵衛は、まい日まい日しあんなげくびで、そんなことを考へてゐました。

ある日の事です。丁度賴兵衛がいつものやうに、店のあがりはなに腰をおろして、よからぬ考へにふけつてゐた時です。

『許せよ』と案内を乞ひながら、賴兵衛の店へはいつて來た客人がありました。

賴兵衛がふつと顔を上げると、いかにも立派な堂々たるお武士がお供をつれてそこに立つてゐましたので、びつくりしながらそれでもいつもの嘘を忘れませんでした。

『これは／＼お武士さま、ようこそお出で下さいました。御用は何でいらつしやりまするか、お待ち致しておりました、へい、私がこの町一番の仕立屋で賴兵衛と申しまする。番頭が八人、小僧が十三人、職人や女どもで百人近い家内のしめくゝりをいたしてをります、てうど今みんな用たしに出かけてをりまして、私め一人でお茶もさしあげられず、しつれいの段、ひらにお許し下さいませ』

と、たていたに水を流すやうにベラ／＼としやべつた賴兵衛は、自分ながらうまいことをいつたものだと心の中で思つたのでした。

じつさいは、賴兵衛の仕立屋には、賴兵衛一人で番頭も小僧もゐないのです。

そしてそんなお武士が今日來やうなぞとは、ゆめにも思つてゐなかつたのでしたが、久しぶりのお客様ですから、ありたけのお世辭をふりまいたわけなのです。

孤兒のため赤貧と戰ふ
童貞女の淸い心に感激し婦人連奮起

天主公教信者側の平山政枝、大垣郁代、マーテル夫人等の發起で十五、十六の兩日明治町天主公教孤兒院内で慈善バザーが催される同教會孤兒院にはあはれな多數の孤兒が淸らかな

童貞女
のあたゝかい手によつて養はれてゐるがこの童貞女の多くは純潔の身乍ら貧しい財產を持ちながらこれを全部孤兒院の方につぎこんでしまつて赤貧と戰ひつゝ孤兒等の爲に雄々しく立働いてゐるといふ狀態だ、その氣の毒な狀を見かねた教會の信者達が救濟の意味で

慈善市
を開くことになつたのであるがその趣旨に賛成して各方面から非常な同情が集まつたのでバザーは意外の盛況を呈することゝ思はれる總督總監夫人も昨年通り當日來臨のはずであるが教會では當日午前午後の二回に珍らしいパイプ大オルガンを奏してその神嚴たる音樂を參觀者にきかせることになつてゐる

佐賀の猫
【37】 南海夢樂作 石井滴水畫

權現樣へ夜詣

村中の年貢を集めた金が五百兩明日は代官所へ持つて行かうといふ前夜、ひそかに林藏が盗み出してどこかへ逐電して仕舞つたから、宗右衛門夫婦が腰を抜かさんばかりに驚いた、直に手分けをして八方へ追つ手を出したが、時既に遅く、もう風を食らつて遠い他國へ高飛びした樣子、取られた金はあきらめをつけたものゝ、年貢の金だから捨てゝ置くことが出來ません、遂に田地田畑は申すにおよばず、家屋敷から土藏納屋まで、一切合切を賣拂つて漸く五百兩の金をとゝのへ、年貢の方だけは首尾よく濟ませたものゝ、これが爲宗右衛門一家は丸裸けに會つたも同樣殆ど着の身着のまゝといふ哀れな境界に落ちて村の片ほとりに一軒の小屋を建て、これへ親子三人が移り住んで間もなく、今度は宗右衛門が病の床に打伏して仕舞ひました、昨日までは下宇布美村の名主役、どんな寄合にも上座に坐つた人が今は淵の小屋の乞食同樣に成り下つて、醫者の手當てをしやうにも目のたくはへがない、日に日に病氣は募るばかり。するとこの悲慘な宗家の中に、白井熊藏といふ武士がありました、宗右衛門の掛役を勤めて二百石、下宇布美村に親戚があつて、些か祝ひ事をしたいから來て貰ひたいといふ。勿論田舍の小さだから馳走はないが、十分に酒を飲んでこゝろよい心持になり折柄の明月を弔ひ、謡曲を吟じながら立廻る歸道、途中でどう道を間違へたものかフト氣がつくと腰尾山のふもとに來てゐる、熊『これはいかんどうしてこんな處へ來て仕舞つたのだらう、城下まではまだ二里もあるのに、飛んだ事をしてしまつたあと戻りとは面倒だナ、やれ／＼厄介な！』つぶやきながら踵を返してあるき出さうとした時、フト目に入つた一人の婦人、熊『おや、あれから來る婦人は何だらう、まだ年も若いやうだが、斯かる夜中に供をも連れず、かつは寂しい山中へ登つて行くとは……こいつ怪しい奴だ、よし／＼あとを尾けて樣子を見屆めてやらう』といさゝか酔狂も手傳つたと見え、婦人の後を見え隱れについてゆきますと、この山の中腹に權現の社があつて、こんもり繁つた森の中に宮柱が建つて居る、件の婦人はこの社の中へはいつて、口や手を淸めた後、神前に柏手を打つて、何事か一心不亂に祈つて居る樣子、熊『ハテナ、この夜中にかゝる山の中へ來て、あの通り心に祈つて居る處を見るとなみ／＼の願ひ立てではないらしい、何ういふ事を祈つて居るのか、一つ聞かない事だが立聞きしてやらう』と聲を潜んで婦人の傍近く忍び行きじつと耳を澄ませて聞いて居ると女『南無權現大權現樣お父さんの御病氣を何うぞ全快させて下さいますやう、その爲にはこの身の命を代りに差上げます、是非阿父さんの御病氣を全快させて下さいまし』熊『イヤ感心々々、親の病氣をなほしたさに夜中をも恐れず祈願に來るとは、今時の婦人に珍しい心掛だ……』なほも樣子を見て居ると、今度は本堂の方へ參りましてそろ／＼衣服を脱ぎ捨る樣子だから、熊『おや／＼裸體になつたぞ、何うするつもりだらう』とあきれて見て居る、そんな事とは知らない女、裸體になると前なる池に飛び込んで、十分に身體を淸めた後再び衣服を身に纏つて今度はお百度を踏みはじめたから白井熊藏がすつかり感心をして仕舞つた、熊『アヽ世にも稀なる孝女である、何處の者か見屆けて遣らう』と先に山を降りて物蔭に待つて居る、女はお百度も踏み祈願を終つたので元來た道を引返して行く樣子、下宇布美村の入口へ入らうとする時でございましたが、件の女にすれ違ひになつた怪しげな一人の男、頰かぶりをしてゐるのがひよいと振返つて、男『やア、お前はお鶴ぢやないか』鶴『えツ』と聲をかけられて女は驚き、鶴『あなたは何誰でございますか』男『やい／＼兄弟の顏を忘れる奴があるか、俺だ、兄の林藏だ』鶴『おうお前は兄さん……えゝまア、お前位惡い人はありやしない！』といきなり林藏の胸倉をつかみ、女『何だつて兄さん、あんな惡い事をしたんです、お前が年貢のお金を持つて逃げたばかりに、家や田畑を人手に渡してしまひ、今では親子三人が乞食のやうな暮しをしてゐる、それが元で阿父さんが重い御病氣、妾は阿父さんの病氣をなほしてあげたいばかりに毎晩權現樣へお參りをしてゐるのです兄さん、お前はまア何といふ情ない人だらう』執られた胸倉を振拂ひ、林『やい／＼大きな聲をするな、夜中だつて何だつて餘り貼敷の出來る體ぢやねえぞ！』

海川魚 鳥水焚 加茂川 本ビル横 電本二五〇六

紙上病院

妊婦の服藥

（問）姙娠中に風邪をひいたのは出産せぬとならぬといふ事ですが本當でせうか、また姙娠中服藥しては胎兒に悪い影響をおよぼすものでせうか（和泉町錢湯前舍心配生）

答＝姙娠中の風邪でもなほります服藥は時期の藥をつたら胎兒に影響あるが、普通藥は影響ありません（總督府醫院婦人科）

肛門周圍炎

（問）肛門周圍炎で昨年九月と十月に二回切開手術を受けましたが未だ全治せず一方の切口に小さい穴がありそれから絶へず膿が出ます、治療を加へてゐますが腰から下がシビレ、氣分が悪く體力が衰へた樣で困つてゐますが此まゝ治療を加へてゐれば全治しませうか（全北井邑山本生）

答＝手術が充分でない樣ですからモウ一度手術して病竈部分を除去したら治ります（總督府醫院外科）

はなが出る

（問）モウ久しく鼻汁いはなが出て困ります、蓄膿症かそれとも風邪をひいてゐるせいではあるまいかと思はれますが如何でせうか、嗅覺が減退し輕微な神經衰弱若くは腦が少し惡い樣な節があります（大和町村山通雄）

答＝鼻汁いはなが出たり嗅覺が減退してゐる樣でしたら蓄膿症でせう、蓄膿症は風邪をひけば一時重くなります、頭の悪いのも夫のためでせう（總督府醫院須古醫官）

龜頭に增肉

（問）三十歳の男子、二十五歳の時嘗て淋病に罹り六〇六號を三本注射しました、そのためか龜頭の下に肉がふへ具合が悪くて困つてゐます、放任して差支ありませんか、それとも肉を取るには何んな方法を講ずればよろしいでせうか（仁川山手町井上）

答＝梅毒が全治してゐない樣に思ひます、モウ一度専門醫の診察を受ける必要があります（總督府醫院外科）

耳も鼻も悪い

（問）四十九歳の男、昨年二月流行性感冒に罹り左耳の中耳炎を併發し二ケ月位で全治しましたが爾來何時もふさがつた樣な感じがあつて耳が非常に遠くなりつばをのみ込む毎にグッ／＼と耳底に響きます、中耳炎の膿のかたまりが殘つてゐるのだらうとその手當てもして貰ひましたがなほりません最う私は三年ほど鼻も惡く蓄膿症ともいはれ鼻からたともいはれました、鼻は絶へず膿道された樣な氣持ちで不快でなりません治療法をお教へ下さい（平南大同郡困難生）

答＝耳の方は鼻の病氣が非常に影響してゐると思ひます、蓄膿症であるかどうかを早く決定して貰つてその方の治療をやれば耳も頭痛もきつと治りませう（總督府醫院須古醫官）

將棋新手合（完）

於東京市日本橋區蠣殼町三ノ一 東京將棋所
十三段 溝呂木光治（東京）
七段 增井武雄（東京）
（圖は前號指了迄の局面）

持駒（△溝呂木氏 歩歩 ▲增井氏 桂歩歩）

△九三角▲九七角△四三金上ル▲七五桂△五七歩▲八三桂△六二玉▲九三成桂△四七と▲同金△九三桂▲五四歩△同金左▲四三歩△四一歩▲四二歩△同歩▲四六歩△二七飛迄にて溝呂木氏の勝

總評 本局は最初下手方定跡の手段に據りたるも駒組完全に整へず二筋へ轉し次に四筋に振り戻したる爲め勢ひ弱くなりしも中盤に六七銀と準備を整へて五六歩と指さば優勢となるべきを直に五六歩と攻勢を採りし爲め上手方に乘ぜられて遂に中押に敗られたり

五月十二日（舊曆四月一日）
▲丙辛丑▲仏滅▲危▲水曜

▲五黄▲心に迷ひを生ずる内に守つて有利、散財注意艮と北と丙が吉
▼六白▲目上の助言を受ける日、好運の廻るのは午後、西と南と壬が吉
▼七赤▲嬉しい事が續く、金錢、旅行、求職、縁談等は上首尾西と北と子が吉
▼八白▲吉運盛大の日、思ひ切りに於いて互利を占める艮と北と丙が吉
▼九紫▲九分通りまで漕付けて破れる事のある日、艮と東と西と北が吉
▼一白▲我儘を押通さうとすると意外な失敗を招く庚と東と坤が吉
▼二黒▲倦まず撓まず進んで結局は大成功に終る日、艮と酉と丙が吉
▼三碧▲口舌を持込まれ易い日、堅く警戒を守つて利南と東と壬が吉
▼四緑▲どう焦慮つても事は遲れ勝となる日、西と南と壬と丙が吉

演藝案内

大正館
五月六日より特別大興行 ワーナーブラザース映畫
大活劇 健氣なる女賊 六卷 フランシスマクドナルド氏 グラディスヒューレット嬢 主演
松竹蒲田特作牛原虚彦氏大監督 支那劇 豊情歌 十卷 岩田祐吉、島田嘉七共演 栗島すみ子（二役）主演
松竹キネマ超特時代劇 都新聞連載中松田竹の島人作 猛闘劇 黒駒勝藏 七卷 森野五郎、松竹千枝子、筑波雪子共演
町田路文堂ノ四引券御持參の方に限り 階下三十錢 階上四十錢

中央館
帝國キネマ 共營
五月十二日より特別興行 アシヤ時代劇超特作 阪田林太郎時代劇第一回主演
捕物時代 牛若半次 全六卷 片岡童十郎、柳まさ子、松枝鶴子共演
新派 アシヤ現代劇部超大特作映畫 鶴井清一氏苦心の傑作 悲劇 現代女性の悩み 全六卷 歌川八重子、潮川銀潮、里見明、助共演
アシヤスタヂオ特作 時代劇 狼飛と寄海八道 全六卷 明石緑郎、市川豐升、柳まさ子主演

喜樂館
日活 直營
我が大日活が誇る戰慄恐怖爆笑映畫 五月十一日より大名畫大興行
◎日活現代劇 冒險 酒仙 驀走 一卷
◎アソシエイテツドエキシビター 一卷
ジヤツク、ホルト氏主演 ドロシイ、ダルトン嬢主演 大映畫 熱血漢ウルフ 六卷
◎日活時代劇部作品 金五卷
○日活大京都撮影所時代劇部作品 根岸東一郎氏の大出世 深川庄八 七卷 木香一河部、尾上多見太郎助演

黄金館
マキノ 直營
五月七日より上映 マキノプロダクション 御室スタヂオ超時代作品 大阪毎日新聞連載 前田曙山先生原作
秘史 孔雀の光 第貮篇七卷 監督中川紫朗 原作多賀孝正
大活劇 黄金狂時代 全十卷 チャーレスチャップリン氏作

東洋拓殖債券償還當籤公告

弊社第三回第六回第七回社債償還抽籤 本月一日施行の處下記番號當籤に付 償券引換に御支拂可致候

償還期日 大正十五年五月三十一日

支拂銀行 第三回社債 朝鮮銀行 台灣銀行／第六回社債 日本興業銀行 朝鮮銀行 台灣銀行 神田銀行／第七回社債 日本興業銀行 朝鮮銀行 台灣銀行

各本支店 出張所 但在外國店を除く

大正十五年五月 東洋拓殖株式會社

第三回第十二次償還元金貳拾五万圓
千圓券 號
8 23 41 110 118 187 204 215 231 242 266 271 315 324 410 431 474 519 559 721 731 887 994 1015 1045 1064 1214 1253 1262 1286 1293 1369 1450 1490 1522 1524 1528 1558 1563 1575 1660 1848 1860 1912 1977 1996 1999 2047 2090 2115 2124 2164 2264
2287 2294 2303 2337 2345 2363 2401 2464 2547 2587 2606 2615 2626 2666 2753 2774 2878 2992 3098 3103 3119 3152 3198 3211 3273 3304 3342 3358 3442 3499 3644 3702 3765 3777 3781 3831 3834 3835 3839 3866 3971 3987 4030 4034 4081 4105 4118 4142 4368 4391 4467 4604 4633 4650 4780 4913 4963 5002 5010 5011 5012
5060 5068 5104 5163 5173 5212 5230 5246 5267 5276 5293 5302 5351 5363 5416 5433 5498 5519 5545 5677 5693 5713 5777 5802 5805 5841 5833 5955 6003 6039 6102 6133 6135 6253 6298 6300 6309 6346 6397 6405 6570 6585 6619 6730 6802 6333 6841 6901 6961 6963 6968 7084 7107 7124 7236 7335 7419 7437 7465 7548 7553
7567 7574 7598 7672 7724 7741 7790 7833 7877 7898 7990 8010 8051 8068 8113 8125 8134 8189 8190 8215 8231 8239 8341 8401 8435 8440 8443 8451 8467 8490 8505 8506 8518 8546 8590 8597 8708 8744 8746 8816 8843 8844 8845 8897 8898 8949 9006 9008 9009 9033 9066 9149 9151 9159 9218
五百圓券 號
16 41 57 108
124 154 197 232 245 266 389 412 442 445 459 532 546 648 757 802 816 835 847 870 1013 1104 1123 1220 1225 1239 1241 1277
百圓券 號
14 34 65 128 144 194 249 272 330 334 351 362 479 532 563 587 592 636 642 664 675 752 801 809 856 875 877 1019 1033 1044 1060 1114 1175 1325 1363 1414 1465 1481 1483 1512

第六回第五次償還元金貳拾万圓
千圓券 號
自471至480 自591至600 自611至620 自771至780 自801至810 自831至840 自1521至1530 自1691至1700 自2011至2020 自2241至2250 自2731至2740 自2751至2760 自3121至3130 自3601至3610 自4061至4070 自4271至4280 自4421至4430 自4471至4480 自4681至4690
百圓券 號
自701至800

第七回第五次償還元金五十万圓
千圓券 號
自31至40 自551至560 自631至640 自681至690 自911至920 自1071至1080 自1521至1530 自1631至1640 自1691至1700 自1791至1800 自1851至1860 自1941至1950 自1961至1970 自2081至2090 自2421至2430 自2531至2540 自2871至2880 自2951至2960 自3081至3090 自3551至3560 自3891至3900 自3941至3950 自4001至4010 自4161至4170 自4421至4430 自4701至4710 自5031至5040 自5731至5740 自5871至5880 自5951至5960 自6261至6270 自6361至6370 自6411至6420 自6771至6780 自6791至6800 自6861至6870 自7021至7030 自7221至7230 自7261至7270 自7481至7490 自7571至7580 自1241至1260 自1281至1300 自1861至1880 自2221至2240 自2741至2760 自3161至3178 3180 3804
五百圓券 號
自401至420 自1061至1080
百圓券 號
自301至400

復興貯蓄債券割增金

◇奉仕◇

◇安心◇ あなたの御老後や御一家の安樂を保險に依つてお立て下さい。保險の安心は與の安心です

養老保險終身保險の新加入者に復興貯蓄債券割增金抽籤權を差上ます。此債券の消化は復興資金充實の爲の國家奉仕です。

◇樂み◇ 第一回保險料は年掛か半年掛です。抽籤は毎年二回で當籤の割增金は全部加入者に進呈

◇例へば養老保險に御加入になり、年掛で第一回保險料を五十圓お掛けになつたとすれば
◇我社でその五十圓だけ、まだ一回も抽籤の濟まない復興貯蓄債券を買ひ
◇債券番號御通知と共に日本勸業銀行へ登錄し、割增金當籤の際は同行で賞金を待たれます

（詳細案內書進呈）

大正生命 千代田生命 ハ
東京市麴町區内幸町一丁目

特製 和の松
絕對防腐劑を含ます 各地到る處好評を博す
ワカマツ 大邱 若松商會釀造部

DUNLOP
三拍子揃ふたタイヤは
國產ダンロップ
經濟―好評―滿足

痔疾專門
京城久枝肛門病院
明治町二丁目郵便局下 電本二一三〇
入院隨意 院長 久枝秀夫 副院長 高橋義行

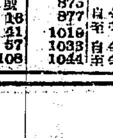

文明議會に提案 …… 我國の花柳病患者の……
可存發實 朝鮮から……
即死者二名を出す 【ロンドン十一日發】……
王正廷逃げ出す 【北京十日發電】……
園公退京期 訪問客多し

蝸牛の角（十）
—露南丸から— 笠神生

大ぎには積荷のことを報告しなければならぬのであるが、何しろ大連、錦州、鎭南浦、仁川、群山、木浦、釜山、長崎、若津、三角三池、水俣、鹿兒島の十三港における出入荷を全部吟味するとなると、それだけのコムビネーションを計出しその二倍だけのケースになり、それにつき一々解説しなければならない。それは到底書く方よりも讀む方でたまらぬことであるとおもふから、少し散漫にはなるが、骨しいところだけをピックアップして見るに止める。それでも當業者以外には無味乾燥であり、反對にインテレストの所有者には……これから鮮九航路を利用して見ようといふやうな人々には物足らぬことゝおもふがそれは文鉄の報告の持つ當然の缺憾だ。ただ成し得ればこの拙き報告から何等かの暗示見たやうなものを受取つてもらへればそれで結構である。さうして鮮九航路がにはかに繁盛するやうになつたらそれこそ望外の幸なのである。」

荷種として 無い物はない

まづ無批判に昨一年中にこの航路使用船二隻に積んだ荷物を片ッぱしからならべて見るとかうだ。まづ復航から……

陶器、空樽、古鐵、馬鈴薯、米、菓子、漬物、野菜、豆類、水飴、胡麻、アートメタル、製品、機械類、板材、麥、竹材、銀杏、雜貨、枇杷、檜物、酸素ガス空管、材木、石節、砥石、鮪節、コークスアスベスト、粉末、穀物、帶鐵、丸鐵、酒粕、罐詰、鯖、鹽魚板ガラス、推茸、雜品等と積まれないものはないといふて差支ない。それが寄港各地の外に奉天、安東縣、滿洲、元山、平壌

の方からも出て來るのである。從つてその一つ〳〵が商賣として段々發達して行くとすればやがて大へんなものとなるに相違ない。尤も昨年のところでは陶器の九四三トン空樽六五九、古鐵四六六、馬鈴薯三五六、米三三五菓子二四五、漬物二一七野菜二〇九、豆類一一〇といふのが目ぼしいところで、アトは百トン以下なのであるが百トン以下だからはずはもちろんないわけで、鮮語がかくも少いのは需要がないからではなく運搬路としてこの航路あるを知らず、知つてこれを利用するため別段のソロバンをはじくことをしないからであらう。商人にあるまじき無精であり怠慢であるといはなくてはならぬ。」

滿洲奥地迄 商圏は廣い

それから大さに復航を一わたりながめよう……豆粕、銑鐵、大豆、米、豆類、フスマ、牛骨及び骨粉、桐下駄材、朝鮮[illegible]、海藻物、硫安、滑石林ご、落花生、ヒビス、海苔岩草、鑵、石鹸、不工材、牛脂、餅詰、豆油、鋼、黒鉛、海月酒、地金、雜品

この方の商圏は復航のそれの外に青島が這入つて居り實にひろ〴〵とひろがつて居る。杭を打つて縄を張つた壁にはならぬが首尾よく他人の領に割込んで一人前の存在を主張する位には發達しまたは發達せんとしつゝあるのである。

増税説に驚き 早くも反對陳情
大あはての酒屋さん
全鮮酒造業聯合會臨時總會

全鮮酒造業聯合會臨時總會は十一日午前十一時より京城商業會議所において開會

京城、平壌、釜山、馬山、群山、全州、大邱、元山、仁川、尚州の各組合代表者二十七名（外に委任出席十五組合）出席、左記事項を附議した

一、税制整理のため酒税増徴の風説あるに付之が對策並に總督府に陳情の件
二、定時總會期日十一月を五月に變更の件
三、內地酒類醸造組合に對して交付金要望の件（馬山案）
四、移入税存續主張の件（各地案）
五、朝鮮酒税率引上の件
六、オリ引減量に關する件（各地案）
七、移入酒類輸送賃金と鮮內賃金とを同一率にすることを要望の件（各地案）
八、朝鮮酒制限石數の増加及自家用酒を撤廢要望の件
九、朝鮮酒檢査方法を嚴重にすることを要望の件（群山案）
十、聯合會事務を朝鮮釀造協會に取扱はしむるの件
十一、燒酎に對し貯藏石出し減量に關し當局に要望の件（仁川案）
十二、醤及酒造組に對し內地同様の甲合制度を設くるを要望の件

少し遅れる 春繭の出廻
二週間ぐらゐ

春蠶繭の出廻りは例年の六月上旬よりはじまり平北の六月下旬を以て一巡するのであるが本年は掃立てが後れおるため今後天候がよくない限り一般に二週間位遅延するものと豫想されてゐる

博覽會補助撤回

水原勸業模範場創立二十周年紀念協贊畜産共進會の開設に對し京城商業會議所に對する補助金申請は撤回した從つて本日開會のはずなりし商議役員會は取止となつた

奥地の輸入粟
割引以來增加

東支鐵道の貨物吸收のため滿鐵が昨年六月東支線から出貨する粟に對し割引を斷行して東支線各驛から多數の粟が朝鮮に輸入さるるに到つたが割引以來四月迄東支線から朝鮮に輸入された數量は千六百九十五車五萬三千四百石に達し驛別は哈爾賓九百三十四車、安達四百車、ハルビン百八十六車等が多い方で本年四月は四月の五百八十四車を最高に三月二百三十四車二月百八十六車等が多く昨年九月八車十月二十一車等は最少い猶四月が六百車に達せんとしてるるのは粟大凶の下落した事と朝鮮側の見越輸入のためである

土地改良株式 公募の條件
總會七月七日

【東京電話】朝鮮土地改良會社の二萬株の公募條件は左の如く決定した

一、申込單位 十株
一、證據金 一株に付二圓五十錢
一、拂込金 十二圓五十錢（證據金を含む）
一、申込期日 十七日より十九日まで
一、拂込期日 六月五日

なほプレミヤムは原則として付せざるも要求ある場合は額を付し又申し込超過の場合は銓衡にて決定し創立總會は來る七月七日開催の豫定なりと。

財界彙報

▲安田銀行新築 清水組の請負にて近々起工の筈で竣工期は來年六月頃總工費十萬圓
▲京城自動車組合 京城市內に於ける自動車組合を設け且つ營業上の統一と圖るべく地方組合との連絡をも企劃する由。
▲朝鮮醸造協會 十二日午後一時より京城商業會議所に於て創立總會開催

產米增殖計 助成機關として
藤井專務の說明した 土地會社業務內容

右樣の次第でありまして、此種事業に對する經驗の有無は事業の成敗に非常なる關係がありまして、此產米殖計畫を實行致しまする場合、之れを自然に放任して何等の川策が無かつたならば、到底毎年の參萬町步を越ふる土地の改良は出來ぬと斷言致しまして差支無いと存じます。現に此計畫面積中の大部分の土地は朝鮮人の所有するものでありまして、總督府に於て如何に土地の改良を御勸めになりましても、一地區數萬町步に亘る水利組合の如きは、到底現在該地方主の手を以てしては其完成を夢想する事も困難なるものでありまして、如何にして水利組合を造り如何なる工事を爲して如何なる利益ありやを知る事さへも困難と申さねばなりません。現在の水利組合に於ても、何等經驗無く、亦其中心人物宜しきを得ざるものに依りて起されたるものは、我々が十數年前既に經驗したる事柄を再び繰返して研究する如き有樣であります。此產米殖計畫に依る十五萬町步の土地改良事業に、何等の經驗無く各地方手當り任せに經驗無き人々の手に分割して施工せらるゝ如きは、如何に不經濟であり亦如何に危險なるやは申す迄も無い事と存じますかゝるが故に朝鮮總督府に於ては東洋拓殖會社及び此土地改良會社を助成機關として御認めになつた事は誠に當を得たものと申さねばなりません。

◇

更に此機關の必要缺くべからざる重要なる點に付て申上げますれば從來の水利組合を設立致しまする場合は、其技師長は何人が好いと人選を致しましても、却々適任者を得る事が困難であります。假りに適任者を得たと致しましても、夫れ等は方々よりの寄せ集めである爲、互ひに其心を知り合ひ協力一致して事に當る點に於て大に缺くる所があります。のみならず水利組合の工事は一ケ年が永くも二ケ年であつて、工事完成後は身の如何になるか分らぬとの理由に依つて大抵現俸給の二倍位の待遇を以て水利組合に採用し、尚要工費與金として一ケ年に對し半年分位ひを給する事になつて居るのでありますが、如此優遇を受けても人間の弱點は一たび此收入に慣るゝと共に破格の優遇を感ずるの念漸次消滅すると反對に、工事漸く進みて其佳境に入り最も努力を要し魂を入れて仕上げを爲さざるべからざる場合に至り、早くも工事完成後の身の上を案じて此事に身が入らず、況んや魂を入るゝ所にあらずして、次きの就職運動に沒頭するの弊害は我々斯業に經驗を有するものゝ經營する場合に於ても尚且大に苦心する處なれば、無經驗者が組合長たる場合一層其弊甚だしきは申す迄も無き處であります。故に此土地改良會社は常に其技術員を訓練して適材適所に之れを活動せしめ一工事の完成毎に就職運動を爲すの煩無からしむるのみならず、常に頭腦明敏なる青年を養成して、業務に習熟せしめ、經濟的に事業の經營を爲すの利益は此會社の最有意義なる點と存じます。

◇◇

此外今一つ私の最も大切と考へて居りますのは、此會社は事業計畫を決定する際少くも三班の計畫を常設し、別々の頭腦を以て一事業の土地を踏査計畫せしめたる後、此三班の計畫を對照研究の末最良の計畫を確立して實施せんとするものであります。從來如何なる優秀な技術者の場合も其地區の大なる場合は自から見落しを免れず假りに面白からざる計畫あるも他より之を修正せらるゝを好まざる心理あるを知るが爲めに始より別々の三班をして計畫の基礎を立つる事と爲せるは、必ずや斯業上に一進步を與ふるものと確信致す次第であります。

◇◇

右樣の次第で此會社が朝鮮產米增殖計畫實行上最大切なる必要機關である事は御諒承を得たる事と存じますから暫く不審り一般世人が此會社に對して有せる疑念と思はるゝ點に就て、一言致したいと存じます。其第一は此產米增殖計畫の如く、一ヶ年三萬町步以上の土地改良事業が果して實行可能であるや否やと言ふ點であらうと存じます。元來開墾、水利業の如きは古來難事業とせられたもので、口でこそ三萬町步と一口に言へども、却々容易のものでは無い、夫れを每年完成せしむる事は、果してどうであらうか、と言ふ點に掛念せられて居る樣に見受けられますのでありますが、前にも申しました通り事業地は既に總督府に於て調査を爲されたる八十萬町步中最有利なる地點のみ三十萬町步丈けを施行せんとするものでありまして、此中には從來私共が拾數年前より實行したるものに比して一層有利なるものがありますが、何分大事業である爲めに資金の關係上著手し得無かつたものもあります。然るに此產米增殖計畫に依りて、資金の半額は我政府より低利資金を貸與せられ、殘りの半額も東洋拓殖會社及び朝鮮殖產銀行に於て貸出す事に決定して居るものでありますから、我ゝ共の眼より見ますれば何等計畫の實現に困難なるものありと考へられぬのであります。

◇◇

我國に於て古來此事業は難事業とされて居りましたのは、其經營者が悉く素人の特志家であつた爲で、祖父の代に始めて借金に苦しみ漸く孫の代に完成したものは成功の方で、多くは著手せるものは倒產し次きに引受けたるもの亦倒れ、三代目に辛ふじて成功したと言ふ如き例で、我々共に言はしむれば當然の結果と申さねばなりません即ち內地に於ては既に二、三百年以前に、大事業地の容易なるものは多く耕地となり殘れるものは極めて困難なるもののみなるが爲めに、斯業の經營は何十年目に一回位のもので、随て其經驗家は一回の工事終ると共に沒して之れを繼續する人無かりし爲と存じます。即ち朝鮮に於ても各事業地每に此の如き素人を以て經營せらるゝならば、偶に難事業となるかも知れませぬが、我々は多年慘憺たる苦心經驗に依り、今日に於ては聊斯業に自信を有しまして、事業の大なれば大なる程寧ろ非常なる趣味を以て事業を甚不遜ながら茲に申上ぐる次第であります。元來私一人の微力を以て其資金に至る迄悉く心配致しましてすら、既に參萬貳千町步の土地改良を完成致して居ります松山、久保兩君の如き亦私以上の經驗家でありまして、今回此土地改良會社が爲さんとする十二ケ年十萬町步の土地改良事業は、米從私一人微力に成りたるものゝ僅か三倍に過ぎざるものを、松山久保兩君の御後援の下に實行致しまする場合、決して豫定計畫の且つ害する如き事無きを確信致しまする次第であります。

鮮銀券週報（自一日至八日）

發行平均高	七七、九七四、四三三
限外發行	七一二、四一〇
正貨準備	二七、三一九、八一〇
保證準備	五〇、六五五、四五九、六六
週末發行高	七四、八四一、五三八

株式

大阪下押に 賣募ひ場面

前場 米棉六十錢高牢ら上旬貿易の入超と綿糸安とに大阪の下押しを入れ買したひの場面となり新田の押目買が目立つたが寄り跡ヂリ〳〵下げ引際稍取りなりしも結局五七十錢方下押し氣配く大引

▲京取五十錢都部▲鍾新五十錢安▲大新七十錢安

後場 大阪の保合移りに氣乘薄く双方の見送りに至極閑散の場面を呈し寄付大新一本賭株一二本の値札を付けたのみで保合のまゝ大引

▲京取十錢高▲鍾新三十錢高▲大新六十錢高

無碍にも下げず

京取は當期一割の配當として五分まで買つて三十圓であるから四圓の補勢昨今の如く不味なる折柄としては三十圓以上は稍氣重い觀か

期米

順氣譽め

前場 前日來の雨にて順氣譽めの賣物嵩みとなり大阪の手堅き移りに反し三十三圓九十錢と十二一時四圓高に返したが寄付余太丸玉の買に依然賣物嵩へず結局堅調九十六錢と頭重く引

後場 前場軟調の繼先各地の銘柄を入れ三圓九十錢落の氣甘持合に引

現物商內 ▲東新百六十三三十錢で二十枚當日取引があつた雖き保合があつた

潤雨來て 群山筋の途轉

前日來の潤雨で地方筋の順氣賣が嵩むで今朝は大阪高の倒當所は伸惱むだが然し過日來納取的に買選みつゝあつた群山筋は賣玉の手舞を急ぐ一方途轉買越しを行ふ向多く前日來金太の通節買は此筋の注文で地場の模樣筋も概して頭が強い一月以來三回も四圓に乘せた相場であるからとて多くは賣提灯あ踏けて居る之れに反して京取及沿線筋は丸ヽ丸福等を機關店として盛んに賣向て居る此取組狀態から見る地方賣りの地場群山買と云ふ手振りである

株式 京取短期（十一日）

限月	寄付	大引	寄付	大引
京取	三〇・二二	二九・六	三〇・二二	二九・五
鍾新	[illegible]	[illegible]	[illegible]	[illegible]
大新	[illegible]	[illegible]	[illegible]	[illegible]
久原	[illegible]	[illegible]	[illegible]	[illegible]

算定と日歩

	算定(圓)	代引(仮)	日歩(銭)
京取	三一・〇〇	三、〇〇〇	二・〇
鍾新	一四四・〇〇	二三〇	・〇二
大新	一〇一・〇〇	一、五三〇	・六六
仁取	八五・〇〇	四〇	・三四
安取	三〇・〇〇	一〇	・二二
朝紡	九・〇〇	二五〇	・五
[illegible]	一九・〇〇	三九〇	・八

東京現株

	寄付		大引
東株	一八四・〇〇	同新	一六三・〇〇
郵船	八一・四〇	同新	一九・四〇
鐘紡	五一・一〇	同新	一三・一〇
鐘紡	二二一・四〇	同新	六六・一〇
東拓	四三・〇〇	同新	二〇・五〇
富士紡	七〇・〇〇	日石	七七・九〇
新取	二七・三〇	鐘毛	[illegible]
五分利公債	[illegible]		

短期建玉表

	賣方	買方	賣買差引
京取	六	一〇	六、四九〇
鍾新	四	八	九〇〇
大新	六	一	一〇五〇
久原	〇	五	五、一三〇〇
仁新	三	四	二三〇〇
安取	三	六	三八〇〇

大阪長期

	寄付	大引
鐘紡	二六〇・二〇	二五九・六〇
同新	一四七・二〇	一四五・九〇
大株	一一四・二〇	一一三・九〇
同新	一〇一・七〇	一〇一・三〇
日紡	一〇二・四〇	一〇二・二〇
久原	六五・〇〇	六四・七〇
同新	二四・一〇	二四・一〇
郵船	七八・六〇	七八・五〇
同新	三三・四〇	三三・五〇

大阪短期

	寄付	大引
後場 鐘紡	二五八・六〇	二五九・三〇
同新	一四五・九〇	一四五・八〇
大株	一一三・五〇	一一三・二〇
大新	一〇一・三〇	一〇一・二〇

安東株式

	昨日後場大引	本日前場寄付	同大引
鍾新	一四九・四〇		一四八・〇〇
久原	六六・〇〇		六五・三〇
大阪東新	一六四・〇〇		一六三・三〇
後場 大新	一〇〇・八〇		一〇一・六〇
鍾新	一四四・〇〇		一四四・一〇
久原	六五・六〇		六五・六〇
大阪東新	一六二・八〇		一六三・二〇
米 當	一〇・二〇		
先	九・九〇		九・九〇

期米 ▲仁川（十一日）

	前場 當限	中限	先限
(一)	三三・四九		三三・九〇
(二)	三三・五〇		三三・九八
(三)			三三・九五
(四)	三三・〇一		三四・〇〇
(五)	三三・五一		三四・〇〇
(六)			三四・〇一
(七)	三三・四九		三三・九五
(八)			三三・九三
(九)			三三・九六
(十)	三三・四九		三三・九六
後場 (一)	三三・四六		三三・九一
(二)			三三・九三
(三)			三三・九二

出來高 [illegible]

各店模合せ

當限賣方 ▲丸カ二五〇▲丸イ四〇〇▲金益二〇〇
同買方 ▲太金一二〇〇▲丸ウ七〇〇▲丸マ〇〇▲丸玉五〇〇
中限賣方 ▲丸マ七二〇〇▲金太五四〇〇▲ス丸一七〇〇▲金益五〇〇
同買方 丸ウ五六〇〇▲丸玉三九〇〇▲丸富三四〇〇▲丸カ一一〇〇▲丸イ七〇〇▲丸福一〇〇〇
先限賣方 丸マ六九〇〇▲ス丸二四〇〇▲丸カ一八〇〇▲丸富一三〇〇▲金益七〇〇▲丸福三〇〇▲丸ウ三〇〇▲丸米二〇〇
同買方 金太八七〇〇▲丸玉四〇〇▲丸平五〇〇▲丸イ二〇〇

仁川 本日前場止 三三・九六 昨日後場止 三四・〇二
大阪 三六・六七 三六・六五

●東京 前場 後場
●大阪 前場 後場
●神戸 前場 後場

（數字 [illegible]）

●下關 ●桑名 ●釜山 ●群山 ●大邱 （數字 [illegible]）

仁川米豆取引所仲買人
仁川海岸町三丁目
丸新 田義民
電話長 四〇〇番 四六〇番 四一六〇番
電略（ニ）又ハ（ニツタ）

商況

ゴム（活潑）內地商情を移し市中エフエキウ封度一圓十五錢と手堅き商情にて見先强含み
大豆 龍山四等 一七圓三〇蓮錢一七圓三〇金汗一六圓八〇の持合

鮮魚（京城魚市場十一日）十貫に付圓▲タイ四二▲小ダイ三五▲モエビ五五▲小エビ二〇▲イセエビ五〇▲ヒラス二二▲サバ二▲サワラ三八▲アヂ一五▲ボラ一〇▲アナゴ一三▲ヒラメ一七▲タコ一二▲イカ二五▲スズキ三〇▲ニベ一五▲チヌ二二▲サヨリ三三▲マス四二▲カレイ一〇▲白魚一三二

靑果（南大門市場十一日）▲キャベツ十貫四圓五〇▲蓮根六圓▲里芋五圓三〇▲ゴボウ四圓五〇▲甘藷二圓六〇▲玉葱五圓八〇▲ワサビ四〇圓より六八圓▲百合

大阪短期歩み ▲前場▲大新一〇〇〔寄〕七〇 [illegible]

米標準 丸キ四等 三二圓二〇 白米館値 三六圓五〇

經濟概觀

株式 英國の罷業にしろ大勢が氣迷無見當の先行にしろ大體があるものであるのである結果の不冴へであるから昨今の相場もソツ發達があるものとは思へぬ市場は地場同志の小賣合で新規の注文はないと云ふ丈けの現象を見ても單に値唱だけでは强氣によれぬのがホントウだらう

▲三十四圓高と云へば一月以來今度で三回目であるそうして四圓所を賣つた者は皆儲かつてゐる▲其の甘い經驗を皆めて居るが爲めか戻りと見て何時も人氣が賣越して來るらしい▲然し何の面も三度でそういつも柳の下にどじやうがゐるかどうか▲人の行く裏に道あり花の山何れをとも散らぬ間に行けと云ふ斯界の諺は茲で考ふべきことかも知れない

正米

持合强含み

京城 底意堅硬ながら定期の持合ひに伸惱み丸キ三等三十圓七〇〇等三圓一〇地廻り殻良都三十一圓一〇神力三〇圓八〇見當の持合ひ商狀である

仁川 連日引摺りの正米も白米の賣行き一巡に買入見送りとなり丸キ丸三等三圓八〇四等三十州四等三三圓三〇信川四等三圓一〇海十錢三四等三圓四〇京畿群上物青北四等三圓四〇鐵原四等一七圓四〇四等一七圓三〇天安一六圓四〇長湍一七圓四〇海州四等一六圓二〇天安一六圓四〇見當にて正米は十錢安である

仁川穀物出入（十一日）

玄米	（入）	二、四九九
白米	（出）	一、九二五
大豆	（入）	四五七

外國 ▲キューバ糖 [illegible]

海外經濟電報

倫敦銀塊	三〇片十六分の七
英米爲替	四弗八五仙八分五
米 棉	六十錢高
印 棉	不變
スヂール株	一二〇弗八分の七
アナゴンダ株	四四弗二分の一
對米爲替	四六弗八分の五
紐育銀塊	六五仙四分の三
米 棉	ストリツクト、ミツドリング

現物六三圓 先物六三圓

日銀帳尻

發行高	一〇九、六五	減一〇七、三〇
正貨準備	一〇九八、三〇	
發行餘力	一〇〇、六〇	增一〇七、三〇
貸出高	三一五、〇三	減一〇七、九五

內地コール

	東京	大阪
翌日拂	一五〇より	二〇〇
無條件	一五〇より	一六〇
月越	一五〇より	一六〇

鮮銀帳尻

發行高	七四、八二一、五三八
正貨準備	二三、九八〇、八〇二
保證準備	五〇、三五〇、八七六

對外爲替（鮮銀建値）
倫敦 一志 一片八分一
紐育 四六弗四分三
上海 六二兩二分一

京城手形交換高（十一日）
枚數 五、九二八枚
金額 二、八六四、八九〇圓

落穂を拾ふ

▲しよく山金鑛の深尾道恕君▲疵鍛理事をすべつてから同鑛の社長になり新鮮ホテルで披露宴まで張り▲前途を祝福されたのに約半年にして業績甚だおもはしからず▲重役間の感情の融和も失はれサッパリ面白くない▲で到頭社長を捨去つてサツサと內地へ引上げてしまつた▲しかも引上げたとだけでどこへどうしたものか親しい人の間にも知られて居ない▲さても〳〵有爲轉變の世の中ぢやなア

月經帶の代表的高級品 ◎定價一圓六十錢 一圓二十錢
旅行外出に
發賣元 東京 大和護謨製作所
各地小間物店藥賓店に有り

ホシ美白粉
ホシ美水白粉（白・肌・黄色）三十五錢
ホシ美煉白粉 三十五錢
ホシ美固煉白粉 七十錢
ホシ美粉白粉（白・肌・黄色）三十錢
ホシ美クリーム 五十錢
ホシ薬ローズ香水 一圓五十錢
星製藥株式會社 東京・大阪

排蟲率九十五%以上
芳香佳味 副作用絶無
マクニン
蛔蟲驅除新薬 奏効的確なる
毎月缺かさず蛔蟲驅除デーの斷行を奬む
說明書文獻進呈
本舗 藤澤友吉商店
液狀 粉末 錠劑
社會事業のための學校御納品に限り錠劑千錠入を特別割引提供す

武者人形の蟲よけに 藤澤樟腦

正しき補血強壯增進劑
ブルトーゼ
芳香美味 連續服用に適す
精神上肉體上の根本的改善に
說明書文獻進呈
本舗 藤澤友吉商店
改正定價

武者人形の蟲よけに 藤澤樟腦